みどりの中に光る
絹のまち川俣

毎月１日発行
川俣町役場
福島県伊達郡川俣町字五百田 30
Tel (024)566-2111 ㈹
http://www.town.kawamata.lg.jp/
E-mail/soumu@town.kawamata.lg.jp
町長直通 Fax 566-5700

広報 かわまた

2010年
（平成 22 年）
No.627
4月

ぜ～んぶ食べちゃったもん！

山木屋幼稚園児の小学校体験入学の１コマ

一足早く小学生気分を味わったのは、山木屋幼稚園のたんぽぽ組の9名のお友達。1年生のお兄さん、お姉さん先生から絵本を読んでもらったり、時計の読み方を教わったりと、学校生活を体験しました。そして、楽しい勉強の時間が終わると、待ちに待った給食の時間。「お弁当もおいしいけど、給食もおいしいー！」とみんな大喜び。1年生になったら、たくさん食べて大きくなろうね！
新入学おめでとう。（今年の新入学児童121名）

おかわりしようか考え中のしおりちゃん
と
おなかいっぱいのあやなちゃん

CONTENTS 主な内容

町営住宅入居募集……2 - 3
平成22年度予算……4 - 5
地元密着通信……6 - 7
ワクワク／生涯学習講座……8 - 9
春を眺める……10 - 13
まちのわだい……14 - 15
各課お知らせコーナー……16 - 24

壁沢生活 始めませんか

雇用促進住宅は4月から町営住宅に変わりました。

3月定例議会で譲渡契約の承認を得て、3月31日をもって団地の持ち主である雇用・能力開発機構から引渡しを受け、雇用促進住宅は、4月1日より町営住宅として管理運営することとなりました。

つきましては入居者を募集いたします。入居条件などは記載のとおりとなりますが、詳細については担当まで問い合わせください。

また、お部屋をご覧になりたい場合は、見学会をぜひご利用ください。

入居者募集中

期間 4月1日(木)～15日(木)

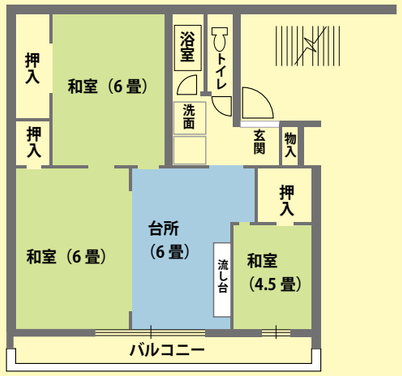

1．中庭には遊具があります／2．北側の和室6畳／3．南側の和室6畳／4．水周り／5．ひろびろシンク／6．日当たりが良いバルコニー／7．肩までゆったりの浴槽／8．朝日が差し込むキッチン／9．南側の和室4.5畳

募集戸数・入居条件など詳細について

1 募集戸数　壁沢団地1号棟…5階建40戸（南側建物）、壁沢住宅2号棟…5階建33戸（北側建物）

※壁沢住宅2号棟については、UIターン者・新婚世帯への優先選考（以下の入居条件を満たした場合）あり。

2 入居条件（団地・住宅とも共通）

①現に住宅に困窮している方。

②税、その他の使用料等の滞納がないこと。

③現に同居し、又は同居しようとする親族があること。ただし、婚姻の予約者等も含む。

④単身入居の資格が認められる者は満60歳以上。その他条件あり。

⑤収入基準は、所得月額158,000円以下であること（収入のある方全員　※平成20年中の収入）。

※所得月額の目安

【算出方法】所得月額＝ (給与所得控除後の金額－(扶養控除額(38万円×扶養数))＋特別控除) ／ 12か月

⑥入居決定時に、2名の連帯保証人に引受承諾が得られること。

⑦入居者が暴力団員でないこと。

3 駐車場　原則1戸に1台（駐車場料金2,500円／月）

4 家賃等　所得より算定します。共用する電気・水道料金等が別途かかります。

5 間取り　6畳2間、4畳半1間、台所、浴室、トイレ(水洗)

6 募集期間　平成22年4月1日(木)～15日(木)

7 受付時間　午前8時30分～午後5時15分（土、日を除く）

8 受付場所・問い合わせ　役場西庁舎1階　建設水道課管理係
TEL 566-2111 内線 7281

※電話で確認できない内容については、面談で対応をさせていただきます。

入居開始時期は5月予定
応募状況によっては5月以降に再募集します。

見学会を開催します！

下記の期日で見学会を行います。

■日時　4月10日(土)午前10時～午後3時

見学希望者は前日までに連絡ください。

TEL 566-2111（内線7281）建設水道課管理係まで

※車でお越しの際は、近隣住民の迷惑にならないようご注意ください。（川沿いの駐車場をご利用ください）

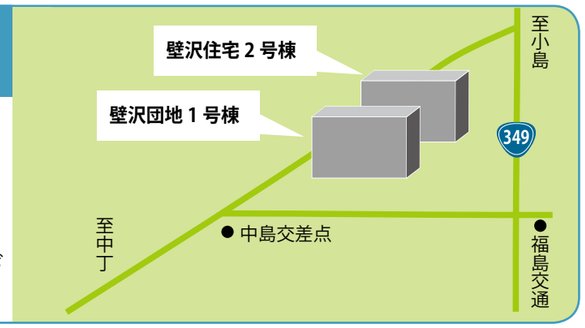

平成22年度予算

前年度と比べ　7億2，400万円、13．9％の増額

町の歳入は、町税などの自主財源（町で集められるお金）と、地方交付税などの依存財源（国や県から配られるお金）からなっています。

経済・雇用情勢の悪化が続くことから、町税は前年度と比べ、約3千5百万円減額となっています。その代わり、国や県からの補助金が大きく増えています。また、町の借金となる町債も増えていますが、これは、地方交付税の代わりともなる、臨時財政対策債などが増額となったことによるものです。

歳出では、最優先事業として、経済・雇用対策を実施することとしました。県の緊急雇用創出基金事業を活用した、雇用創出事業の取り組みや、町道、公共施設等の維持補修工事費などを増額しています。

また、費目別で増減の大きかったものは民生費で、主なものは、子ども手当、小規模老人保健施設を設置するための補助金などが増えています。総務費では、自治会への補助金の増額、衛生費では、老朽化している町火葬場を建設するための準備として、火葬場建設基金を創設し、積み立てを行うほか、合併浄化槽の普及を図るために、町が負担する補助金を増やしています。

さらには、学校跡地活用として、旧小島小学校を宿泊体験施設とするための改修工事費や、旧福沢小学校を美術館として活用するための運営経費などを見込んでいます。

予算総額は 59億4,400万円

昨年度より7億2,400万円の増

経済・雇用対策を最優先に実施し、子育て支援事業（子ども手当、中学生までの医療費助成など）や火葬場建設基金を設置。

主な特別会計予算

会計名	予算額	増減率
国民健康保険特別会計（事業勘定）	17億9,555万2千円	0.8%
国民健康保険特別会計（診療施設勘定）	467万4千円	0.0%
老人保健特別会計	552万7千円	－23.8%
介護保険特別会計	13億9,964万1千円	9.1%
後期高齢者医療特別会計	1億5,914万4千円	－5.1%
簡易水道事業特別会計	1,031万3千円	－5.3%
奨学資金特別会計	2,809万2千円	0.3%
工業団地造成事業特別会計	1億5,703万8千円	－1.6%

水道事業会計予算

区分		予算額	増減率
収益的収入及び支出	水道事業収益	2億4,885万円	－2.2%
	水道事業費用	2億1,355万5千円	－8.0%
資本的収入及び支出	資本的収入	5,200万1千円	1,632.8%
	資本的支出	1億8,470万7千円	244.3%

注）資本的収入の増加理由：企業債と補助金が増加したため
　　資本的支出の増加理由：水道管の交換工事による増加

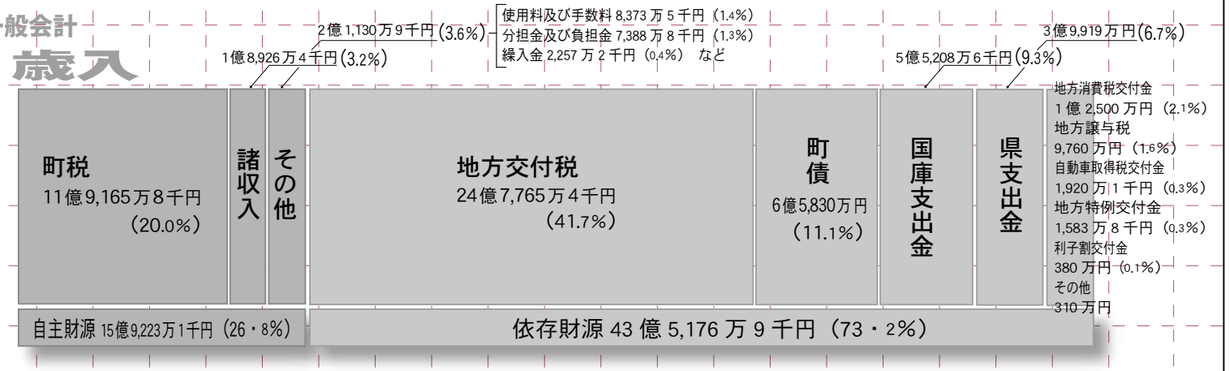

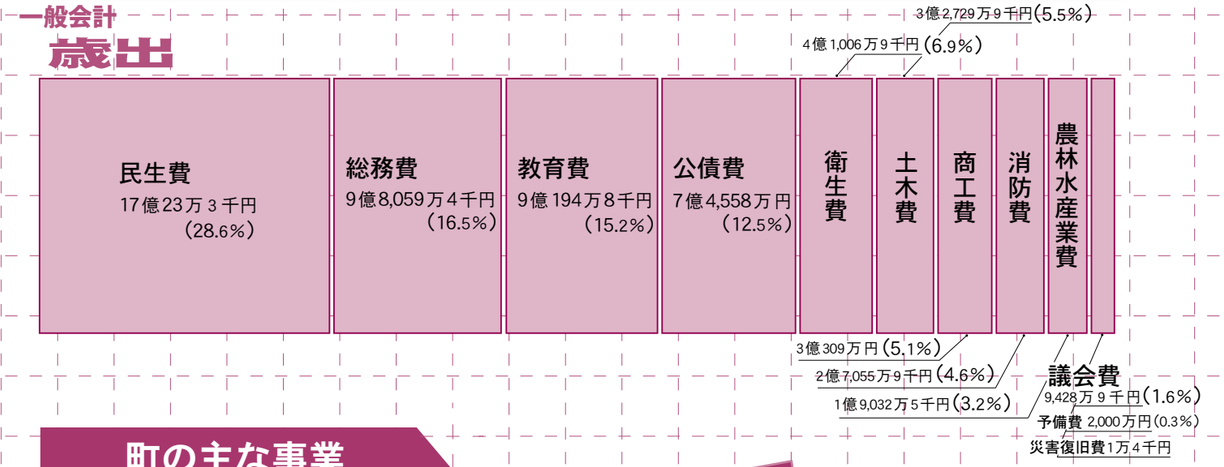

町の主な事業

経済・雇用対策

緊急雇用創出基金事業（7事業）	6,413万円
ふるさと雇用再生特別基金事業（2事業）	600万円
道路維持修繕事業（23路線）	6,892万円
中小企業経営合理化融資制度利子補給金	130万円
日本政策金融公庫資金（マル経融資）利子補給金	100万円
町中小企業経営合理化資金預託金	7,000万円

保健・健康・生きがいづくり

予防接種事業（新型インフルエンザ、肺炎球菌・子宮頸がんワクチン）	786万3千円
介護施設等整備事業補助金	2億4,335万円
妊婦検診の無料化（15回分）	1,230万円

農業・商業・定住化・交流

農地・水・環境保全向上対策事業	908万円
街なか駐車場借上料	302万円
空き店舗活用事業補助金	400万円

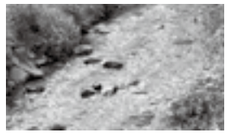

教育・子育て支援

乳児から中学生までの医療費助成	4,477万円
スクールバス2台の購入費	1,050万円
子ども手当	2億2,490万円
夏休みの友無償給付	43万円

地域づくり・安心な暮らし

自治組織助成事業（自治会への助成金を増額）	486万円
旧小島小学校改修工事	9,378万円
旧福沢小学校跡地運営経費	804万円

道路・環境

町道整備事業（西方飯野線、石橋・北山入線、小炸ヶ作線、桑山線、坂・竹ノ内線）　1億409万円

浄化槽設置への補助金（町補助金の増額）	2,656万円
太陽光発電システム設置への補助金	180万円
火葬場建設基金への積み立て	5,000万円

地元密着通信

各地区で活動している
広報通信員のページです。

福沢自治会

スプリングフェスタ

（斎藤 勝枝通信員）

2月28日、福沢自治会主催の「第13回スプリングフェスタinふくざわ」が福沢公民館で開催されました。

大正琴の演奏、幼稚園児・小学生のダンス、舞踊、歌謡、レクダンス、ハーモニカ演奏など皆さん練習の成果を披露。司会者の軽妙な紹介に会場は盛り上がり、大きな声援や花束が出演者に贈られました。また、飛び入りの万歳やクラリネットの演奏に場内から大きな拍手。最後は全員で合唱し全てのプログラムを終了しました。また、今回初めて「お楽しみ抽選会」を行い、見事当たった方には鉢植えの春の花々が贈られました。

ちょっぴり緊張！
でも、元気いっぱい踊りました

飯坂自治会

飯坂地区芸能・文化祭

（高橋 洋子通信員）

2月28日、飯坂小体育館で第12回飯坂地区芸能・文化祭が行われました。

芸能祭は、子ども達による伝統文化の盆踊りのお囃子で開演し、カラオケ、舞踊、太極拳、リズム体操など地区の皆さんが日頃の練習の成果を披露。観客の皆さんも大きな拍手や一緒に踊ったりと賑やかなものでした。

また、文化祭もかわいい「つるし雛」、みごとな「書」、すてきな「生け花」、大きな「パッチワーク」など見事な作品が数多く出品されました。

花塚クラブの女性部の皆さん。会津磐梯山の踊りを披露していただきました

福田自治会

お口の健口（健康）

（佐藤 歩通信員）

2月17日、昨年大変好評だった歯の健康教室が行われ、菅野洋子先生を講師に、普段使わない口の筋肉を鍛える訓練をしたり、物を噛む時の口の様子や歯の働きについて、鏡で自分の歯を見ながら説明を受けました。

意識してしっかり噛むことや自分の口の中の状態を把握しておくことが、身体全体の健康につながるということを学び、約1時間の教室はあっという間に終了しました。とても分かりやすく、そして楽しく歯の健康について学ぶことができました。

ほっぺをふくらませて、普段はあまり使わない筋肉を鍛えます！

小綱木地区自治会

インドネシア料理と中国料理体験

（佐藤 とき子通信員）

1月31日、小綱木地区の交通安全母の会とJA女性部の17名で新年会を開催し、外国から嫁がれている方を講師に招いて、母国料理の勉強をさせていただきました。

ハーブやココナッツミルクを使ったインドネシア料理と沢山の香辛料を使った中国料理の餃子を作り、出来上がった料理を食べながら先生方が持参した民族衣装の紹介や、嫁がれてからの困ったことや驚いたこと、旦那さんとのエピソードなどを伺いながらとても楽しく盛り上がり、会員の親睦を深めました。

佐藤鳳さんと高橋イエティさんを講師に、ローストチキン、ターメリックライスや餃子作りに挑戦しました

大綱木自治会

川俣シャモも加わる新春交流会

（斎藤 信夫通信員）

2月21日、大綱木地区の各団体から52名が参加し新春交流会が開催されました。

開会に先立ち、㈱川俣町農業振興公社の斎藤専務から「川俣シャモの生産と販売」を演題に今日までの苦労や将来の夢などの講演があり、交流会では自治会長から地区のトピックスと三年目に入る資源保全隊活動の報告と今後の協力依頼がありました。

乾杯の後、「川俣シャモの燻製丸ごと一羽解体ショー」や文化活動の発表があり、参加者は笑いあり、感動ありの楽しい時間を共有し、地区のコミュニティー向上に有意義な新春交流会となりました。

今年も各団体が協力して、大綱木地区の発展に努める事を確認し、懇親を深めました

鶴沢地区自治会

叙勲祝賀会

（冨山 聡子通信員）

2月28日、昨年秋の叙勲で瑞宝単光章を受賞された高野幸一さん（鶴沢）の祝賀会が、鶴沢公民館を会場に、町消防団第3分団、行政区、隣組、同級生、鶴沢地区自治会、公民館の共催で開かれ、百五十名を超える方々がお祝いに駆けつけました。

式典では来賓の皆様から祝辞や祝謡が披露され、お孫さんから花束が贈呈されると会場は和やかな雰囲気に包まれ、多くの出席者と共に高野さんの受賞を盛大にお祝いしました。

長年に渡り、町の安全確保に努められた高野さん。受賞おめでとうございます

小神自治会

「手作りこんにゃく」に挑戦

（治部 真利子通信員）

2月20日、小神公民館で男性5名、女性10名が参加し、安斎昭子さんの指導のもと、こんにゃく粉を使った「手作りこんにゃく作り」に挑戦しました。

こんにゃく作りは、水の量がポイントで、少ないとゴムのような食感になってしまい、また、混ぜすぎると「だま」になり型に入れて固めることができないなど、水加減は体験しないと分からず、それぞれの出来具合を見ながら微妙な調整をしました。

出来上がったこんにゃくは、さしみとみそ田楽で皆でおいしく試食しました。

皆でこんにゃく作り。さしみ用には青のりを入れた人もいて彩りや風味が増し、おいしくいただきました

小島自治会

AEDの使用法講習会

（佐藤 ヨシ通信員）

2月28日、小島公民館で伊達地方消防組合南分署から講師を招き、小島地区の婦人会、女性部、交通安全母の会から35名が参加し、AEDの使用方法の講習会を開催しました。

ビデオや説明の後、心臓マッサージの方法やAEDの音声に従って使用する方法をグループに分かれ体験しました。

初めての人ばかりで、実際に救命措置が必要な人に遭遇した場合、適切に対応できるか不安がありますが、みんな真剣に受講し良い体験ができました。

人形を使って「いち、に、さん」と声を出しながら心臓マッサージ。また、AED（自動体外式除細動器）の講習も行いました

さあはじめよう 生涯学習 講座 一挙紹介！

TEL 565-2434

4月から5月に開講する中央公民館の生涯学習講座。多くの皆さんの受講をお待ちしています。【詳しくは中央公民館まで】

子ども科学館 小学4～6年生

- 期間　5月～10月（4回）
- 場所　中央公民館ほか
- 内容　野外観察、科学工作、自然体験など
- 参加費　別途（募集通知に記載）
- 申し込み　後日、各小学校を通じ募集通知を配布します

ヤングサークル 町内在住・在勤の方

- 期間　5月～翌年3月の毎週月曜
- 場所　中央公民館ほか
- 内容　スポーツ、聴講、料理、ボランティアほか
- 参加費　100円(保険料)　材料費等別途
- 申し込み　4月16日(金)まで

女性講座 町内在住・在勤の女性

- 期間　5月～翌年2月（10回）
- 場所　中央公民館ほか
- 内容　新しい自分に出会う女性学、健康講話体操、手工芸教室
- 参加費　100円(保険料)　材料費等別途
- 申し込み　4月16日(金)まで

男性の料理教室 町内在住・在勤の男性

- 期間　5月～翌年2月（10回）
- 場所　保健センター調理室
- 内容　手早く簡単にだれでもできる家庭料理
- 参加費　100円(保険料)　材料費等別途
- 申し込み　4月16日(金)まで

家庭菜園入門講座 町内在住・在勤の方

- 期間　4月～11月（月1～2回）
- 場所　中央公民館ほか
- 内容　野菜づくりについての講義と実践
- 参加費　100円(保険料)　材料費等別途
- 申し込み　4月12日(月)まで

白寿大学 町内在住の60歳以上の方

- 期間　5月～翌年2月（11回）
- 場所　中央公民館ほか
- 内容　健康、生活安全、視察研修、ボランティアほか
- 参加費　100円(保険料)　材料費等別途
- 申し込み　4月16日(金)まで

町民コーナー

春の野草展示会の開催

日頃の心の疲れを癒してくれる草花の展示です。ぜひご覧ください。

- 日時　4月30日(金)、5月1日(土)の2日間　午前9時～午後5時（5月1日は午後4時まで）
- 場所　中央公民館1階ロビー
- 主催　川俣町文化団体連絡協議会・川俣町野草愛好会
- 問い合わせ　斎藤浩（TEL565-2543）

会員も募集中です。

絹の里コンサート参加者募集中です

当実行委員会は、6月に中央公民館において開催予定の「絹の里コンサート」の出演者を募集しております。歌や楽器の好きな方、発表の場所が無いとお悩みの方、私たちと一緒にステージに立って最高の演奏をしましょう。詳しくは絹の里コンサート実行委員会までご連絡ください。

- 問い合わせ　絹の里コンサート実行委員会　実行委員長　佐久間 広幸（TEL070-5624-5847）

川俣町家族介護教室「気仙ボケ一座」公演

入場無料

この寸劇で認知症の理解が深まり、認知症の人とその家族を見守る社会ができますように――。

- 日時　4月18日(日)　午後1時30分～（12時30分開場）
- 場所　中央公民館ホール
- 問い合わせ　川俣町地域包括支援センター「くるまる」（TEL538-2600）

アレックス先生のワクワクダイアリー DIARY 32

2月にバンクーバーで開催された冬季オリンピック。

もちろんカナダ出身の僕はバンクーバー（カナダで最も美しい都市の1つ）で開催されるのを見てとても興奮しました。そして、多くの人から僕の家がバンクーバーに近いかどうか尋ねられました。残念なことに、僕の家はバンクーバーの数千キロ離れた反対側です。

カナダ人にとって、冬季オリンピックで最も人気のある競技は男子アイスホッケーです。日本でもそうなのかと思っていたら、カーリングに盛り上がっていましたね。確かに女子カーリングチームのメンバーには素敵な人がいましたしね…。そしてなんと言っても冬季オリンピックの目玉の一つにフィギュアスケートがあります。日本は男女ともシングルが強いですが、カナダはペアとアイスダンスが強いです。僕は、浅田真央とキムヨナが銀と金メダルを獲得するのを見て満足でした。2人は非常に上手で、エレガントで、美しいスケーティングでしたね。そのうえ、キムヨナは、カナダで練習をしていて、彼女のコーチはカナダの最も有名な男子フィギュアスケーターです。そして、彼女は非常に上手に英語を話していました。

銅メダルはカナダのジョアニー・ロシェットでした。今回の彼女のメダルはとても心に残るものだと思います。彼女の母は女子フィギア競技開幕直前に突然心臓発作で亡くなりました。しかし、ロシェットは競技に出場することを決めました。それが彼女の母が望んでいたことだと確信しているかのように。そして、彼女は天国で見守る母のために、すばらしい演技で銅メダルを獲得しました。このロシェットの話は、強さ、忍耐力、勇気、まさにオリンピックそのものです。4年間の選手たちの努力を思えばメダルはとても価値のあるものです。しかし、もっと大切なのは、あらゆる国のすべてのスポーツマンから与えられる感動なんだとバンクーバーオリンピックを観て改めて感じました。

川俣分庁舎だより

福島県警察官試験日程（予定）

警察官A（大学卒程度）～特別募集

受付期間　3月23日(火)～4月9日(金)

第一次試験　5月9日(日)

県警マスコットキャラクター「福ぼうしさん」

県警マスコットキャラクター「福ぼうしくん」

★担当　福島警察署川俣分庁舎総務係★

TEL566-3121

Welcome! サークル活動しませんか！ まいサークル vol.21

◆現在の会員数：18名
◆活動日：月2回
第2月曜日 午後7時～
第4土曜日 午後12時～
◆活動場所：鶴沢公民館
◆活動内容：野外スケッチあり
◆会費：月1,000円
◆問合わせ：代表 佐藤美恵子
TEL 566-5408 まで

かわまた 絵手紙の会

皆さん、絵手紙を頂いたことってありますか？頂いた方に話を聞いてみると「元気も一緒にもらった」と答えが返ってきます。今の自分の思いや感動したことを絵に描いて、ちょっとしたメッセージを添えただけのシンプルなものなのに、そこにあるエネルギーを感じることができる絵手紙ってとても素晴らしいと思いませんか？私たちのモットーは「下手でもいい 下手がいい 絵手紙でリハビリ 絵手紙はハートドクター」です。ということは、絵手紙を書くことで、送る側もいやされるということです。最近会っていないあの人に自分の気持ちを絵手紙で教えてあげようかなと思った方、ぜひ私たちと一緒に描いてみませんか。みんなで絵手紙の輪を広げましょう！

町民文芸

かわまた短歌会

六人の話題時にはわかれしが又繋がりて今宵更けゆく　土田さた

ロボットが子を産むといふ不可思議を疑はぬ児の光る眼ざし　水口美希

秋いろの服に付きさし一片のもみじやさしく服に馴染みぬ　安斎依里子

ひたすらな思ひを刻む句碑の前声を合わせて君と読み上ぐ　大友サタ

ゆっくりと眼動かしゐる嬰おぼろなる記憶たぐりゐるらし　大堀槙子

春を眺める

駒ザクラ（秋山）

春景色の桜

皆さん、ようやく春がやって来ましたね。花粉症の方にとっては、ちょっと憂鬱な季節ですが、野山を見渡せば桃や桜が色とりどりに咲き誇り、耳を澄ませば鳥のさえずりが聞こえ、モノトーンだった風景が次第にエネルギーに満ち溢れて来る季節、この大地に住むすべてのものが待ち望んでいた春の到来です。

「春といってイメージするものって何ですか？」。たぶんほとんどの皆さんが「桜」と答えると言ってもいいくらい、誰もが大好きな春の花。普段はまったく花々に興味のない方でも、満開に咲く桜の美しさに素直にきれいだなとついつい見とれてしまいます。また、「今年は色づきが去年よりきれいだな」などと、不思議と記憶に残るのが桜。私たちの心の奥底に響く様は、まさにDNAに最初から組み込まれているかのようです。

今年はどこの花見をしようかと考えている皆さん、川俣にもたくさんの桜が咲き誇ります。秋山の駒ザクラはあまりにも有名ですが、孤高に咲く一本桜や双子桜など、各地区で親しまれているたくさんの桜を巡ってみるのも楽しいと思いませんか。地元桜巡りでふるさと再発見に出かけましょう―。

再発見 地元桜

地元桜の紹介（ほんの一例です）

秋山地区	小島地区	駒ザクラ
鶴沢地区	飯坂地区	長寿の桜
東福沢地区	西福沢地区	界田の大桜
山木屋地区	寺前	観音様の桜
大綱木地区	日和田	空田の大桜
境木の双子桜	玉泉寺の桜	薬師堂の桜
秋葉森山の桜		
常泉寺のシダレ桜		

地元が誇る桜

「地元で有名な桜はどこですか？」と聞くと必ず答えが返ってくる地元に咲く桜。しかし、なぜそこに桜の木があるのかということを考える人は少ないと思います。基本的に桜は自然発生するものではありません。誰かがそこに根づいて欲しいという意思を持って植えたものです。それは何かの記念だったり、目印だったり…。今もなお花びらとして、そこに生きる人々にドラマを物語っているのです。また、学校にも桜の木は欠かせない存在です。そして、誰もが桜の木の下で撮った集合写真を古いアルバムの中に眠らせていることでしょう。

桜を見上げながら仲間と酒を酌み交わし、田植えの準備話に花を咲かせるなど、地元に咲く桜は昔から私たちにとっての集いの場であり、仲間を確認し合える大切な場所なのです。そしていま、この地元桜を後世に受け継ぐという命題を我々は果たして行かなければいけません。その気持ちこそが地元に生きる者のプライドなのです。

真福寺の桜（山木屋）
松沢の桜（鶴沢）

常泉寺のシダレ桜（寺前）
長寿の桜（小島）

境木の双子桜（大綱木）

永遠（とわ）の春色を見守る桜守たち

先人がそうだったように、今この春色の輝きをけっして絶やすことはできない
桜木を1年かけ守りぬき、たった10日間の春色を見とどける桜守たち
未来永劫この営みは普遍的に繰り返される。そこに春色がある限り

五百年前から変わらない春の景色

花見客ゼロから始まり、ようやくシーズン8千人の来場者を迎えられました。

駒ザクラ愛護会事務局
佐藤 光孝（みつたか）さん

「ほんの15年前は桑畑に囲まれた桜だったんですよ」とまだつぼみも膨らまない駒ザクラを見ながら話す光孝さんは、誰よりも駒ザクラを愛する桜守。福田地区のシンボルであり、地元の宝である駒ザクラをより多くの方に見ていただきたいと全力で駒ザクラの整備に取り組んで来ました。「運が良かったというか、県のサポート事業など、資金的なバックアップを受けることで、総合的な整備を行うことができました。整備が進むごとに花見客も増え、悲願のシーズン来場者一万人までもうひと息です」と話す光孝さんだが、地域住民の協力が無くてはここまでにできなかったのは当然の話。「確かに地域の皆さんの気持ちを束ねる事は容易なことではありません。でも、福田地区の活性化のためにという揺るぎない目的があったからこそ成し遂げられたのでしょうね…」と光孝さんの言葉には常に「福田のため」そして「川俣町のため」という信念が感じとれました。当初から苦楽を共にした盟友らが桜守としての一線を退いた今、光孝さんの駒ザクラに対する新たな挑戦、桜守第2章が幕をあけます。

桜守

決して変わらぬ春色の影にある
桜守の魂を忘れてはならない

「この桜は種まき桜って地元の人から呼ばれているんです」と話す真福寺 住職の佐藤覚雄さん。国道114号線沿いにある寺の本堂脇にひときわ濃い桜色を放つこの桜木は、満開の頃になるとUターンしてまで見に来る花見客も少なくないと言います。「まだ百年ぐらいの樹齢だと聞いていますので、これといった手入れはしていません」と話す覚雄さん。しかし、以前から檀家の方々からは、「ぼうさま、支柱をしないと木が折れっちまうぞ」と言われ、また、土手の脇から反り返るように伸びる桜木を見て覚雄さんも、支柱をかってあげたいとずっと思っていました。そして今年2本の支柱がかられ、これで重たい春雪にも枝折れの心配がやわらいだと一安心。また、毎年桜の実を集めては発芽を試み、「なかなか上手くいかないんですが、前に3本成功し、うち2本は現在山木屋の大地にしっかり根づいています」と、山木屋の厳しい冬の寒さに耐え、毎年見事な緋色（ひいろ）を放つこの桜木を誰よりも愛し、そして後世に守って行きたいと願う桜守です。

1 中平地内に植えられた真福寺の子桜。年ごとに花を増やしている
2 樹木医による診断を受ける駒ザクラ。的確な診断を桜守たちは真剣に聞き入る
3 まだつぼみも膨らまない枝先を見つめながら、今年も満開に咲いてくれよと祈る桜守

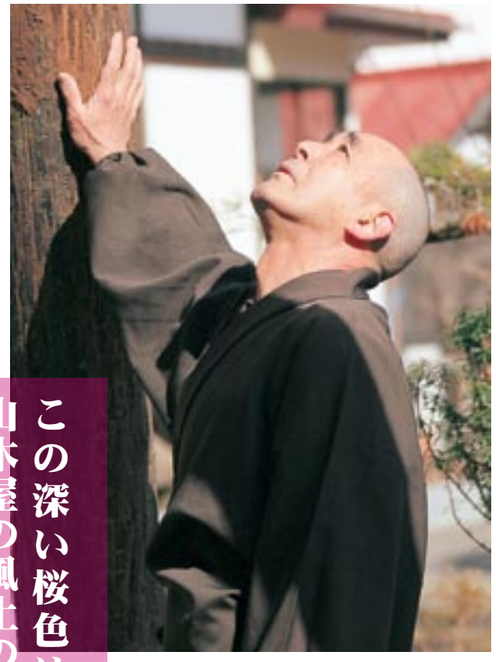

厳冬に耐えた桜木だからこそ美しい花を咲かす

この深い桜色は、山木屋の風土の色。ここでしか見られない春色です。

真福寺（山木屋）
住職　佐藤 覚雄（がくゆう）さん

△世界 100 か国以上に届けられる NHK のど自慢

◁ステージにあざやかな華を添えたゲストの千昌夫さんと八代亜紀さん。そして名司会者の徳田 章アナウンサー

声高らかに 響け歌声

合併 55 周年事業 NHK のど自慢開催 3／20～21

川俣町合併 55 周年を祝う事業として開催された NHK のど自慢。会場の町体育館では、2 日間にわたり歌声が高らかに響きわたりました。前日に開催された予選会では、町内からのエントリーはもとより、県内外から 250 組の歌声自慢の皆さんが集結し、5 時間にもおよぶ熱戦が繰り広げられました。そして、見事に本選出場の切符を手にした 20 組は全国の日曜日のお茶の間に、自慢の歌声を披露しました。また、会場には 1,500 名の観客が詰めかけ、熱唱する出場者の皆さんに大きな声援とあたたかい拍手を送っていました。

卒業式。いま学び舎をあとに

川俣中、山木屋中学校卒業式

春は新しい生命が自然界に誕生する季節、私たちにとっては別れの季節、そして旅立ちの季節。そんな中、3 月 12 日に川俣中学校卒業生 141 名、山木屋中学校卒業生 9 名の 150 名の若者が新たな世界へと旅立ちました。卒業式には多くの関係者、保護者が出席し門出を祝い、150 名 1 人ひとりに卒業証書が学校長から手渡されました。卒業生のみんなが在校生に残した伝統を使命感のもと受け継ぐという心、在校生らは間違いなくしっかりと受け止めました。みなさんはこれからの人生を一歩一歩しっかりと歩んで行ってください。卒業おめでとうございます。

3 年間の思い出と一緒に 150 名は巣立っていきました

山木屋中発

ネットで学校の話題を配信中！

いま yamakiya-fan（やまきやファン）がおもしろい

yamakiya-fan の仕掛け役の阿部先生。「もっと地域の人に愛されるものになって欲しい」という思いはずっと受け継がれていきます

平成 20 年度からの試験運用を経て、今年度に正式運用した yamakiya-fan。この yamakiya-fan とは、インターネットのメール機能を活用し、保護者や地域の方々に学校の情報を提供するというシステム。山木屋中学校では、現在約 100 名の皆さんに学校情報を配信しています。主な配信内容は、学校行事予定や中体連等の各種大会の結果速報など多岐にわたっていて、保護者の皆さんからは、「新鮮な情報を知ることができ、より学校が身近に感じ取れますね。画像も添付されてくるので臨場感も伝わります」と大満足の声が聞かれているそうです。山木屋中学校では、もっと多くの皆さんに yamakiya-fan を利用してもらいたいとのこと。アドレスの登録など、詳しくは山木屋中学校までご連絡ください。

百歳をみんなでお祝い

菅野ハナヨさん（小神）

いつも感謝の気持ちを忘れない菅野ハナヨさん。100 歳の誕生日を迎えても、とっても元気なおばあちゃんです。毎日牛乳をコップ 1 杯とバナナ 1 本を欠かさず食べていて、気分が良い日には元気な声で家族に歌を披露。また、ここ 10 年風邪をひいたことがないそうです。ハナヨさん、これからも、あたたかい家族に囲まれ、末永く長生きしてくださいね。

◁
アメ玉が大好きなハナヨさんは、明治 43 年 3 月 15 日生まれの満 100 歳

ICT とは？インフォメーション・コミュニケーション・テクノロジーの略

読み書きパソコン 小学校 145 台 中学校 43 台 のパソコンを導入 先生用 113 台

小・中学校各学校に ICT の波が押し寄せています。2 月の電子黒板の導入に続き、3 月にパソコンが大幅に設置されました。教育ソフトを内蔵したこのパソコンは、児童・生徒らの学習環境をより興味のあるものに変えてくれることでしょう。また、先生用パソコンも同時に配備され、無線 LAN で接続されたパソコンは、全ての町内小・中学校が結ばれ、先生方の職場環境の改善も合わせて行われました。

力ラダ動かしてる？やっぱり健康一番！

平成 21 年度 運動推進員総会 3／9 開催

各地区で健康推進活動を行っている運動推進員の総会が開催され、平成 22 年度の事業計画を決定しました。協議の中では、“楽しいウオーキング教室”や、介護予防事業“和気あいあい会”を平成 21 年度の反省点を踏まえ、より充実した事業にできればと、出席した運動推進員から積極的な意見が出されました。運動推進員の 40 名は、健康一番を念頭に、健康推進事業の定期的な開催や、家に閉じこもりがちな人に体を動かす楽しさを教えるといった細やかなサポートを行えるよう、新年度に向け気持ちを新たにしました。

ウオーキングの実技指導も行われ、シーズンに向け準備万端の運動推進員のみなさん
（平成 21 年度 楽しいウオーキング教室の 1 回平均参加者数 27 名、合計 20 回開催）

息の合った迫力ある「山猿」チームの演奏に場内も最高潮を迎えた

県内の鼓動が川俣町に集結！

第 8 回 ふくしまジュニア太鼓フェスティバル 2／28 開催

県内 17 チームと宮城県からのゲスト 2 チームによる太鼓フェスティバルが中央公民館で行われ、満員の観客を前に熱い演奏が繰り広げられました。この催しは埼玉県で開催される第 12 回日本太鼓ジュニアコンクール福島県代表として、山木屋太鼓「山猿」チーム出場の激励も含め開催され、集まった太鼓仲間、そして詰め掛けた観客からは「頑張ってこいよ！」と大きな声援を受けていました。

健康だより vol.45

麻しんの予防接種を受けましょう

「はしかにならない。はしかにさせない」

はしかは、毎年、春頃に流行しますので、予防接種は４月～６月の間に受けましょう。

定期予防接種対象者は無料で接種を受けられますので忘れずに！

麻しん（はしか）は、感染力が非常に強く、かかると、まれに急性脳炎を起こしたり、死亡したりすることがありますので、予防接種が大切です。

また、発症や重症化を予防することが期待できますのでぜひ接種をしましょう。麻しんは、１回の予防接種では免疫を獲得できない方がいるため、確実に２回の予防接種を受けることがとても大切です。

麻しんの定期予防接種の対象年齢のお子さんは、ぜひ予防接種を受けましょう。

麻しんの定期予防接種の対象年齢

■（第１期）生後 12 か月以上 24 か月未満
■（第２期）小学校入学前年度の１年間

平成 18 年の２回接種の制度改正まで、１回しか受ける機会のなかった以下の方も、平成 24 年度まで対象となりました。

麻しんの定期予防接種の対象年齢（平成 24 年度まで）

■（第３期）中学１年生相当
■（第４期）高校３年生相当

※第２期・第３期・４期の接種に該当する方には後日予診票を送ります。

どうして予防接種を２回するの？

■１回の接種で免疫を獲得できなかった子どもたちに免疫を与えます（１回の接種で免疫を獲得できなかった子どもたちが数％存在すると考えられます）。

■１回の接種で免疫を獲得したにもかかわらず、その後の時間の経過とともにその免疫の力が弱まった子どもたちに再び刺激を与え、免疫を強固なものにします。

●予防接種については、保健センターへ問い合わせください。

新型インフルエンザワクチン接種助成事業 対象者証明書の有効期限

■昨年 11 月に送付しました新型インフルエンザワクチンの証明書の有効期限には、平成 22 年３月 31 日と記載されていますが、国が定める接種事業終了日まで有効となりますので、接種を希望される方はそのまま証明書を使用してください。

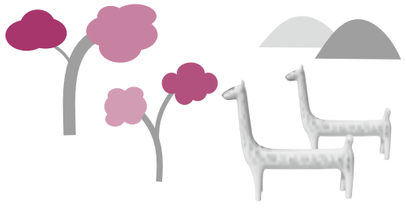

ちびっこカレンダー　会場 保健センター

	日・曜	事業名　（受付時間）	対象（乳幼児）	内　容
４月	2日 (金)	遊びの教室とすくすく育児相談 （9：30～11：30）	乳幼児と家族どの月齢でも結構です	子どもの自由遊び、身体測定・育児相談
	15日 (木)	ポリオ予防接種 （13：00～14：00）	生後３か月～７歳５か月（川俣・福田地区の方）	ポリオ生ワクチン投与が１回、または未投与の乳幼児
	21日 (水)	遊びの教室とすくすく育児相談 （9：30～11：30）	乳幼児と家族どの月齢でも結構です	子どもの自由遊び、身体測定・育児相談
	22日 (木)	ポリオ予防接種 （13：00～14：00）	生後３か月～７歳５か月（川俣・福田地区以外の方）	ポリオ生ワクチン投与が１回、または未投与の乳幼児
	27日 (火)	離乳食教室 （13：15～14：00）	21年11月～12月生まれ	身体測定・発育の確認・栄養指導・離乳食の作り方
５月	7日 (金)	遊びの教室とすくすく育児相談 （9：30～11：30）	乳幼児と家族どの月齢でも結構です	子どもの自由遊び、身体測定・育児相談
	11日 (火)	１歳６か月児健診 （13：15～14：00）	20年９～11月生まれ	身体測定・内科健診・歯科健診・歯みがき指導・フッ素塗布・保健指導など
	14日 (金)	２歳児歯科健診 （13：15～14：00）	20年３月～５月生まれ	身体測定・歯科健診・保健指導・歯みがき指導・フッ化物塗布など（保護者の歯科健診も行います）
	18日 (火)	９～10か月児健診 （13：15～14：00）	21年６月24日～８月18日生まれ	身体測定・内科健診・歯みがき指導・保健指導など

保健センター　TEL 565-2279

楽しいウオーキング教室

重点事業｜みんなでつくるまちづくり計画

・**日時**　４月７日(水)・20 日(火)
午前９時 30 分～ 11 時 30 分
（受付午前９時～）
・**内容**　４月７日は福田公民館集合で駒ザクラに向かいます。４月 20 日は町内を歩きます。雨天の場合には町体育館で行いますので上履きを持参してください。
・**集合場所**　４月７日は福田公民館、４月 20 日は保健センター（雨天時も）
・**服装**　動きやすい服装でひも付きズック・帽子・手袋（汗を吸収しやすいもの、軍手可）を着用。水分補給用の飲み物持参。
・**保険料**　50 円（当日持参・参加ごと）
・**その他**　４月７日は保健センターより福田公民館までバスが運行します。希望される方は４月５日までに電話などで申し込みください。

※次回は、５月 12 日(水)・25 日(火)です。

自立を支援します！

川俣町社会復帰支援事業（精神デイケア）

保健センターでは、精神保健福祉事業の一環として、回復途上にある精神障害者の社会復帰・社会的自立を支援するために集団生活指導を実施しています。参加対象は、精神疾患治療中で症状が安定しグループ活動ができる方で参加には医師の意見書が必要です。希望の方は、保健センターへ連絡ください。

・**活動日時**　４月 28 日(水)、５月 26 日(水)
午前 10 時～午後２時※昼食持参
・**開催場所**　保健センター
・**内容**　①レクリエーションを中心とした交流
②ＳＳＴ（社会生活機能訓練）など
・**対象者**　町内にお住まいの方
・**参加費**　無料

健康チェック日とさわやか体操教室

・**日時**　４月 13 日(火)午前９時 30 分～ 11 時 30 分
・**内容**　身長体重測定・体脂肪測定・肺活量測定・健康相談など
さわやか体操教室は午前 10 時～ 11 時までです。
簡単な体操を音楽や歌にあわせて行います。どの年代の人でも楽しくさわやかにできますので、体力低下の防止に気分転換にぜひ参加ください。
・**講師**　快フィットネス研究所
健康運動指導員　安田 涼子先生

※次回の健康チェック日は、５月 11 日(火)です。

献血

献血にご協力いただける方は、ぜひ次の場所・時間におこしください。血液はつくることも長期保存することもできないので、皆様のご協力お待ちしております。

・**日時**　４月 26 日(月)
・**場所と時間**
川俣精機本社（午前９時～ 10 時）／役場（午前 10 時 30 分～正午）／川俣精機八反田工場（午後１時～３時 30 分／大東銀行（午後４時～５時）

ご相談ください 消費者トラブル・多重債務

悪質販売や多重債務等で困りごとがありましたら、一人で悩まずお気軽にご相談ください。相談内容や秘密はもらしません。

相談窓口：消費者ホットライン（消費者庁）
TEL 0570-064-370

※ＰＨＳ、ＩＰ電話、ひかり電話をご利用の方は、福島県消費生活センター（TEL 521-0999）または、町民税務課生活環境係 内線 7213 まで

求人案内

役場では、町民ホール掲示板に福島公共職業安定所（ハローワーク福島）から寄せられる最新の求人情報（前日受理分の福島市、伊達市、伊達郡の求人情報）を随時掲示していますのでご覧ください。

また、産業課では緊急雇用相談窓口を開設し、課内に設置してあるパソコンでハローワークインターネットサービスを利用した求人情報の検索や、求人情報のコピーサービスなども行っていますので、ぜひご活用ください。

産業課 商工交流係　内線 7271

人間ドック

ドック受付

受付は４月８日からです。

保健福祉課 国保年金係（内線 7215）

国民健康保険・後期高齢者医療制度の人間ドックの受付を４月８日から開始します。

■対象者

①35歳から74歳の国保加入者（有料）
（国保税を完納している世帯の方のみ）
②本年度中に満70歳を迎える方　（無料：加入保険は問わない）
(昭和15年４月２日～昭和16年４月１日生まれ)
③後期高齢者医療制度加入者（有料）、ただし、次に該当する方は申し込みできません。
1) 糖尿病、高脂血症等の生活習慣病で通院されている方
2) かかりつけ医師により、定期的に受診するよう指導されている方

※町の健康診査（特定健康診査又は、後期高齢者健康診査）を受診する予定の方は人間ドックを受診できません。

■検査の定員と費用

・国民健康保険…定員80名で本人負担額は10,000円（本年度中に70歳対象者は無料）
・後期高齢者医療…定員15名で本人負担額は10,000円

■申込方法

４月８日㈭から役場担当係（⑤番窓口）または山木屋出張所で受け付けますので、国民健康保険被保険者証又は後期高齢者医療被保険者証を持参して申請してください（12月28日で受付終了）。
ただし、定員になり次第申し込みを締め切ります。

■受付時間　午前８時30分～午後５時15分まで

■受診の期間

５月～平成23年２月

■受診の医療機関

済生会川俣病院（日帰りドック）
※検査項目に聴力検査及びＰＳＡ（前立腺特異抗原）検査（男性のみ）を追加しました。
※電話及び受付開始日前の受け付けはしません。

子育て

就学援助
子育てお話し会

就学援助制度

こども教育課 学校教育係（内線 7312）

経済的な理由により小・中学校への就学が困難な児童生徒について、学用品費や給食費など、学習に必要な費用を援助する事業を行っています。
■援助を受けるには所得などの一定の基準があります。
■援助を受けることができる期間は１年間です。
■引き続き制度を利用する場合も手続きが必要になります。
制度の利用を希望される場合は、標記担当または各学校に問い合わせください。

来てみませんか？子育てお話し会

こども教育課 子育て支援係（内線 7224）

子育てには、不安や悩みがつきもの。がんばる人ほど、「子育てって疲れるなあ…」と感じてしまいがち。そんなときは、子育てママ同士で集まって、おしゃべりしながら情報交換しましょう！きっとラクになれるはず。心理判定員の先生からの子育てワンポイントアドバイスもありますよ！（参加費無料）

第１回	５月21日㈮	第４回	９月10日㈮
第２回	６月18日㈮	第５回	10月15日㈮
第３回	７月　９日㈮	第６回	11月12日㈮

・**時間**　午前９時30分～11時30分
※途中からでも、１回だけの参加も可能です。
・**場所**　保健センター
・**対象（定員）**　おおむね１歳６か月から２歳児までの幼児を持つ母親で毎回１０人程度
※幼児の託児あり。事前の予約が必要ですので、申し込み時に申し出ください。
・**内容**　毎回テーマを決めて子育ての情報交換をする予定です。
＜例＞イライラした時どう解決するか・気をしずめる方法、おじいちゃんおばあちゃんとのかかわり方など。
・**申し込み**　５月10日㈪までに、電話等で標記担当へ申し込みください。
・**スタッフ**　心理判定員、町保健師、子育て支援係員

子どもとみんなの広場

こども教育課 子育て支援係（内線 7224）

子ども同士で遊んだり、お母さんが育児について話し合ったり、「広場」で楽しく過ごしています。
また、子育ての悩みごとなど、子育てアドバイザーに気軽に相談できます。

・**開催日時**
月・木・土曜日の午前８時30分～午後１時30分まで
・**開催場所**
鶴沢公民館 和室

▷４月の催し

４月19日㈪ 午前10時20分 ～11時20分	「みんなで歌おう♪♪ たのしい童謡」 講師：平野 紅美子先生 ・参加料：無料 事前の申し込みは要りません。 お気軽に参加してください。

ファミたんカードがリニューアル！

こども教育課 子育て支援係（内線 7224）

４月１日から「ファミたんカード」が新しくなりました（旧カードの有効期限は平成22年３月31日）。まだ新しいカードの交付を受けていない子育て家庭の方（18歳までのお子さんが対象）は、お早めにこども教育課子育て支援係⑦番窓口で申し込みのうえ、カードを受け取ってください。

表面

裏面

新しくなったよ

暮らし情報

太陽光発電補助金

太陽光発電の設置に補助があります

町民税務課 生活環境係（内線 7213）

町では地球温暖化防止の観点から、環境負荷の少ない循環型社会を構築するため、太陽光発電システムの設置費の一部を助成します。

・**補助対象となる利用機器**
住宅の屋根等への設置に適した太陽光エネルギーを電気に変換するシステムで、電力会社と電気受給契約を締結するもの。なお、設置する機器は未使用のものに限ります。
・**補助対象者**
次の要件を全て満たす方とします。なお、補助金の交付は１世帯につき、１回限りです。
(1) 自ら居住するまたは居住しようとする町内の住宅に機器を設置する方
(2) 町税を完納している方
(3) 電力事業者と電力受給契約を締結する方
・**補助金額**
１kWあたり３万円（上限は４kW）
・**受付期間**
５月６日㈭～先着順で予定補助件数となり次第、終了します。
・**予定助成件数**
一般住宅…15件程度。（なお、事業所は対象となりません。）
・**申し込み、問い合わせ先**
標記担当まで申し込みください。

広告掲載

広告は広告主の責任により掲載しています。詳細は広告主までお問い合わせください。

暮らし情報

合併浄化槽補助金
クリーン作戦

合併浄化槽の設置補助金を増額！

町民税務課 生活環境係（内線 7213）

浄化槽を設置する方に補助金を交付しています。また今年度からは、現在設置している単独処理浄化槽もしくは汲み取り便槽から合併処理浄化槽に設置換えする場合の補助金額を増額します。

- **申込み**　5 月 6 日㈭から受付開始
- **定員**　先着順で予定基数になり次第締切
- **補助金額**

（新築の場合、設置費用補助金額）

5 人槽 … 332,000 円
7 人槽 … 414,000 円
10 人槽…548,000 円

（設置換えの場合、設置費用補助金額）

5 人槽 … 482,000 円
7 人槽 … 614,000 円
10 人槽…748,000 円

上記のほか、設置換えで撤去費用が伴う場合は、以下の補助金額が上乗せ補助されます。

（撤去費用補助金額）

単独処理浄化槽から設置替え…45,000 円
汲み取り便槽から設置替え…30,000 円

※完全に撤去すること。
※新築及び更地にした上での建替えは対象外。

補助内容、手続き等の詳細については、標記担当まで問い合わせください。

まちをきれいに！

町民税務課 生活環境係（内線 7213）

クリーン作戦を実施します。地域の皆さまの協力をお願いします。

- **日時**　4 月 25 日㈰午前 6 時～ 7 時
- **場所**　町内全域　※小雨決行

犬の登録と狂犬病の予防注射

町民税務課 生活環境係（内線 7213）

狂犬病予防法により、生後 91 日以上の犬は、生涯 1 度の登録と、年 1 回の狂犬病予防注射が義務付けられていますので、必ず接種を受けてください。なお、今年は次の指定日に集合予防注射を実施します。

また、飼っている犬が死亡したり、住所、所有者の変更があった場合は届出をしてください。

- **持参するもの**　①初めて登録する犬の場合：登録料 3,000 円＋注射料 3,100 円　②登録済みの犬の場合：注射料 3,100 円／役場からの通知ハガキ／愛犬手帳／鑑札

日　時	地区	時間	場所
4 月 13 日㈫	小神	9：00～9：50	小神公民館
	鶴沢	10：00～11：20	シルクピア広場
	大綱木	13：20～14：00	大綱木公民館
	福田	14：30～15：30	福田公民館
4 月 14 日㈬	小綱木	8：50～9：20	仲田集会所
		9：40～10：10	小綱木公民館
	山木屋	10：40～11：30	山木屋公民館
	福沢	13：20～14：00	福沢公民館
	川俣	14：30～15：30	役場西側駐車場
4 月 16 日㈮	小島	9：00～9：50	小島公民館
	飯坂	10：20～11：20	飯坂生活改善センター
	川俣	13：00～15：00	役場西側駐車場

悪徳商法にご注意ください！

町民税務課 生活環境係（内線 7213）

引越しや入学等により新生活がスタートする方は、新たな生活環境を迎えるため、特に怪しげな勧誘等に注意しましょう。

■催眠（ＳＦ）商法

オトリ商品を使って高齢者等を集め、巧妙な話術と群集心理で一種の催眠状態に陥らせて、高額な商品を売りつける。

■点検商法

様々な手口で床下などを点検し、「ひどい状態だ…」などと不安をあおって工事を契約、法外な料金を請求する。

■マルチ商法

「人を誘って入会させれば絶対に儲かる」という誘い文句で入会させ、商品を購入させる。口コミで広がることが多い。

■相談先

消費者ホットライン　℡ 0570-064-370
※ PHS、IP 電話、ひかり電話をご利用の方は、福島県消費生活センター　℡ 521-0999 または、標記担当まで。

春の全国交通安全運動

総務課 消防交通係（内線 7214）

「手を上げる　可愛い笑顔に　待つ笑顔」をスローガンとし、次の期間春の交通安全運動を実施します。交通ルールを正しく守り、交通事故をなくしましょう！

- **期間**　4 月 6 日㈫～ 4 月 15 日㈭の 10 日間
- **運動の基本**　「子どもと高齢者の交通事故防止」
- **重点事項**　①全ての座席のシートベルトとチャイルドシートの正しい着用の徹底　②自転車の安全利用の推進　③飲酒運転の根絶

定住奨励金の申請を受付中

産業課 商工交流係（内線 7271）

今年春に学校を卒業し町内の事業所等に就職した方、転入や結婚等により民間借家に入居された方は、定住奨励金に該当します。

交付を受けるためには、定められた期間内の申請が必要です。

①新規学卒で、町内の事業所に就職された方（卒業後 1 年以内）
②新婚で町内の民間借家に入居された方（入居後 3 か月以内）
③転入で町内の民間借家に入居された方（転入後 3 か月以内）
④ 3,000 ㎡未満の分譲宅地の造成を行う方

現在、申請を受付中です。認定条件など知りたい方は、標記担当までお尋ねください。

行政

利子補給
青年海外協力隊

中小企業経営者のみなさん

産業課 商工交流係（内線 7271）

町では、緊急経済対策として、中小企業経営者の方々に、昨年に引き続き、利子補給制度を行います。

- **利子補給対象資金**　平成 22 年 4 月 1 日から新規貸付けとなった「川俣町中小企業経営合理化資金」、「日本政策金融公庫小規模事業者経営改善資金」（マル経）
- **利子補給率**　融資残高の 0.5％以内
- **補給対象期間**　平成 22 年 4 月 1 日から平成 23 年 3 月 31 日まで
- **利子補給金の額**　4 月 1 日から翌年の 3 月 31 日までの間に借り入れた資金の融資平均残高に対し、0.5％以内で計算して得た額とする。
- **問い合わせ先**　産業課商工交流係、町商工会、町内各銀行、信用金庫

今年度のサポート事業申請を受付中

福島県 県北地方振興局（℡ 521-7738）

県では、民間団体や自治会などが行う、地域の特性を活かした地域づくり活動に対する補助を行っています。

- **対象団体**　民間団体、地域コミュニティ組織（自治会など）
- **補助限度額**

民間団体：事業費の 2/3 以内で 500 万円まで
地域コミュニティ組織：事業費の 4/5 以内で 500 万円まで

- **募集期間**　10 月 29 日㈮まで

（申請状況により、早期に締切となる場合があります。）

- **申請・問い合わせ先**　福島県県北地方振興局企画商工部地域づくり・商工労政課

http://www.pref.fukushima.jp/kenpoku/shinko/

JICA ボランティアの募集説明会

JICA 二本松青年海外協力隊訓練所（℡ 0243-24-3200）

JICA ボランティアは、独立行政法人国際協力機構が実施する国の事業であり、現地の人々とともに生活をしながら、発展途上国の国づくり、人づくりのために活動しています。

募集説明会では、ボランティア経験者の体験談や現地での活動ビデオの上映を行います。入場無料・参加申し込み不要・入退場自由ですので、お気軽にご参加ください。

- **日時**　①４月４日㈪午後２時～４時
  ②４月 27 日㈫午後６時 30 分～８時 30 分
- **場所**　①福島県文化センター　２階会議室
  ②コラッセふくしま　研修室

平成 21 年度第 1 次隊としてアフリカのザンビアで教育活動を行っている大内伸代さん（山木屋）

税

固定資産税台帳縦覧

固定資産税課税台帳の縦覧は４月１日から

町民税務課 税務係（内線 7261）

ほかの土地や家屋の評価額との比較ができます。料金はかかりませんので、ぜひこの機会にご確認ください。

- **期間**　4 月 1 日㈭～ 5 月 31 日㈪午前 8 時 30 分～午後 5 時 15 分
- **場所**　町民税務課 税務係
- 縦覧できる方　納税義務者（同一世帯の親族含む）、納税管理人
- **持参するもの**　印鑑、身分証明書（運転免許証、健康保険証など）

臨時職員募集

町体育館委託職員募集

町体育館委託職員募集

生涯学習課保健体育係（町体育館内℡ 565-3931）

町体育館では、委託職員を募集します。希望される方は、次のとおり申し込んでください。

- **募集人数**　一般事務　２名
- **雇用期間**　５月１日～平成 23 年３月 31 日
- **勤務条件**　委託契約による雇用（土、日、祝日、夜間も勤務できる方）
- **必要資格**　普通免許（ＡＴ限定不可）、ワード・エクセル操作
- **選考**　書類選考と面接を実施のうえ決定します。
- **申し込み**　市販の履歴書用紙に記入のうえ、標記担当まで提出してください。
- **申込締切**　４月 15 日㈭
- **面接予定日**　４月 20 日㈫

なお、詳細などについては、標記担当まで問い合わせください。

農業・林業

イノシシ被害
山火事防止

イノシシ被害にお困りの方

産業課 農林係（内線 7273）

イノシシによる農作物への被害にお困りの販売農家の方を中心に、イノシシ追払い用の器具を貸出します。希望される方は申し込みください。

- **申 込 先**　JA 新ふくしま川俣飯野地区本部 営農経済センター
- **申込期間**　４月１日㈭～ 15 日㈭
- **申込方法**　申込期間中に営農経済センター窓口で申込用紙に記入し提出してください。
- **貸出器具**　アサマ技研製 発光式防除器具「シシバイバイ」１人１台

(発光ダイオードが点滅し田畑から夜行性のイノシシを追払います)

- **貸出期間**　平成 23 年３月 31 日まで
- **そ の 他**　器具は 20 台となりますので、申込期間終了後、調整した上で貸し出します。

山火事から森林を守ろう

産業課 農林係（内線 7273）

春は空気が乾燥し強い風が吹くために山火事が発生しやすくなります。次のことに注意して山火事を起こさないようにしましょう。

○枯れ草などのある火災が起こりやすい場所ではたき火をしない。
○たき火から離れるときは、完全に消火する。
○強風や乾燥時には、たき火や火入れをしない。
○タバコの吸い殻は、投げ捨てないで必ず始末する。
○火遊びをしない。
○焼畑、害虫駆除などのため火入れを行う際は、産業課に申請のうえ許可を受けること。

学び・スポーツ

ロードレース大会
トレーニング教室

第 37 回川俣ロードレース大会

川俣町体育館（℡ 565-3931）

今年から川俣ロードレース大会は、６月第３日曜日の開催となります。

- **日時**　６月 20 日㈰午前９時 30 分スタート
- **会場**　中央公民館スタート・フィニッシュ
- **種目**　小学生各学年男女、親子（小学１・２・３年）1.9 ㎞／一般(A ～ D) の部 10 ㎞／一般男子(F ～ I)、一般女子（A・B)、中学生男女、町内の部５㎞
- **申込締切**　５月 14 日㈮まで町体育館へ

ボランティア協力員募集について

大会の会場整理、選手の誘導などをお手伝いしていただける方を募集します。個人・団体は問いません。詳しくは町体育館まで。

トレーニング教室

川俣町体育館（℡ 565-3931）

- **日時**　４月 13 日㈫午後７時～８時 30 分／４月 25 日㈰午前 10 時～ 11 時 30 分
- **場所**　川俣町体育館
- **対象**　高校生以上（高校生は保護者同伴）
- **参加費**　100 円（高校生は 50 円）
- **申込み**　当日受付（10 分前集合）
- **準備物**　運動着、室内用シューズ、タオル

おりもの展示館　℡ 565-4889

■手織り教室「絹糸でペアのランチョンマットを織る」

- **日時**　① ４月 25 日㈰ ② ４月 27 日㈫　各午前 10 時～午後３時
- **定員**　各 10 名
- **体験料**　5,000 円
- **申込締切**　① ４月 17 日㈯　② ４月 20 日㈫

イベント

シャモまつり
フリーマーケット

第７回川俣シャモまつり in 四季の里

産業課 商工交流係（内線 7271）

春の訪れを告げるイベント、川俣シャモまつり in 四季の里が今年も福島市「四季の里」で開催されます。

当日は、お馴染みの川俣シャモ丸焼き、親子丼、川俣シャモらーめんなど様々な料理をご賞味いただけます。その他イベントも行いますので、みなさんお誘いあわせのうえ、ご来場ください。

- **日時**　４月 24 日㈯・25 日㈰　午前 10 時～午後３時まで
- **場所**　四季の里（福島市荒井）

中央公民館　℡ 565-2434

おはなしのへや

中央公民館（℡ 565-2434）

楽しさ満点！ぜひ遊びに来てくださいね。

- **日時**　４月 24 日㈯午前 10 時
- **場所**　中央公民館 和室
- **対象者**　幼児（保護者同伴）
- **内容**　絵本の読み聞かせなど

フリーマーケット参加者募集

中央公民館（℡ 565-2434）

- **日時**　４月 29 日㈭　午前９時 30 分～午後２時
- **場 所**　中央公民館前庭（雨天時はロビー）
- **区 画**　15 区画
- **対象者**　町内在住・在勤、在学の高校生以上の個人または団体（高校生未満は保護者同伴）

※業者は除く

- **参加費用**　１区画 500 円（保険料含む）
- **申込み**　参加費を添えて、４月 20 日㈫まで、中央公民館へ申し込みください。

中央公民館の休館日

中央公民館（℡ 565-2434）

中央公民館は、施設点検等のため、次のとおり休館いたします。

６月 12 日㈯、８月 14 日㈯～ 15 日㈰、11 月 27 日㈯

なお、毎月第３月曜日（４月は 19 日）は定期清掃のため､午後５時まで休館します。図書室は、終日休室です。

変わります！図書の貸し出し

生涯学習課（℡ 565-2434）

４月１日からバーコードにより図書の貸し出しを行います。また、インターネットによる中央公民館の図書検索ができるように準備中です。

詳しくは中央公民館図書室（生涯学習課）まで問い合わせください。

広告掲載

広告は広告主の責任により掲載しています。詳細は広告主までお問い合わせください。

ふる里の山へ行こう

里山の山開き日程

長寿山・太郎坊山
4月17日（土）
受付 8：30
長寿泉前
小島公民館 566-3297

女神山
4月18日（日）
受付 7：30
秋山集会所
福田公民館 566-2785

福沢羽山
4月29日（祝）
受付 8：00
上中コミュニティー消防センター
福沢公民館 565-3625

花塚山
5月4日（祝）
開会 8：00
花塚の里・峠の森
飯坂公民館 565-2235

口太山
5月9日（日）
受付 8：30
口太キャンプ場
大綱木公民館 566-5900

高太石山
5月23日（日）
受付 7：30
ひなた前広場
山木屋自然愛護会 563-2411

日山
6月6日（日）
受付 10：00
山頂にて
役場産業課 566-2111

町職員の勤務時間の変更について

平成22年4月1日から、職員の勤務時間が次のとおり変更になりますので、お知らせいたします。

	変更前	変更後
勤務時間	8時30分～12時15分 13時00分～17時15分	8時30分～12時00分 13時00分～17時15分
昼休み	12時15分～13時00分 （45分間）	12時00分～13時00分 （60分間）

※昼休みが60分になりますが、従来どおり窓口業務は行っております。

この勤務時間の変更は福島県人事委員会の勧告を踏まえ、1日あたり8時間から7時間45分にするものです。町民の皆様のご理解とご協力をお願いいたします。

町の人口

総人口	15,705人	（－18）
男	7,647人	（－13）
女	8,058人	（－5）
世帯数	5,252世帯	（－4）

3月1日現在　（　）は前月比

在宅当番医

4月

4日	小寺医院	TEL 565-2011
11日	十二社クリニック	TEL 565-5230
18日	村上医院	TEL 565-3637
25日	むとうこどもクリニック	TEL 565-2435
29日	高橋内科クリニック	TEL 566-5600

5月

2日	鈴木内科医院	TEL 565-2688
3日	済生会川俣病院	TEL 566-2323
4日	佐藤医院	TEL 566-2321
5日	あんざい整形外科クリニック	TEL 565-3511
9日	小寺医院	TEL 565-2011
16日	村上医院	TEL 565-3637
23日	十二社クリニック	TEL 565-5230
30日	むとうこどもクリニック	TEL 565-2435

※診療時間は午前9時から午後5時です。

広報かわまたは森林認証紙を使用しております。
編集・発行　川俣町役場総務課文書広報係　〒960-1492 川俣町字五百田30 ☎566-2111(代)
印刷・製本　有限会社 川俣活版所