

まちをもっと身近に、人とまちをつなぐ広報

広報

かわまた

06

2026 JUN

No.821



丸焼き戦士集結

最長記録に挑戦

特集

住民けんしん

お知らせ

夏はプールで遊ぼう
旬な野菜で健康レシピ
文化財講座のご紹介

特集 第21回

04 川俣シャモまつり

03 かわまた美より 寺島 クラヨ

06 令和8年度住民けんしん

16 文化財講座のご紹介

18 施設検診/耐震診断・耐震改修

08 まちのわだい

10 地元密着通信

12 今月オススメの本/ウキウキデイブック

13 今月のスマイル/夏はプールで遊ぼう

14 ごみ減量チャレンジ/子育て情報navi

15 HEALTH ANNIVERSARY/健康レシピ

20 各課からのお知らせ

26 わたしの夢 神野 亜瑚 (川俣小学校6年)

暮らしの手帳

-Population- 人の動き



人口 10,490 (-15)
 男 5,181 (-5)
 女 5,309 (-10)
 世帯 4,618 (+12)
 2026.5.1 現在 (前月比)

-Tax- 今月の納税

町県民税 1 期

納期限：6月30日(火)

-Doctor- 今月の休日当番医

7日	済生会春日診療所	566-2707
14日	村上医院	565-3637
21日	済生会川俣病院	566-2323
28日	あんざい整形外科クリニック	565-3511

救急車を呼ぶべきか迷ったら (24時間対応)

#7119 福島県救急電話相談
 ※繋がらない場合は 024-524-3020 まで

毎日 (午後6時~翌朝8時) の子どもの症状の相談

#8000 福島県子ども救急電話相談
 ※繋がらない場合は 024-521-3790 まで

毎月1日発行
 川俣町役場 (福島県伊達郡川俣町字五百田 30)

Tel (024)566-2111

HP : <https://www.town.kawamata.lg.jp/>

E-mail : soumu@town.kawamata.lg.jp

特記がない場合は市外局番 (024) をつけてご連絡ください。



町ホームページ



編集・発行 川俣町役場総務課文書広報係
 印刷・製本 株式会社川俣活版所

恋も、自分も、新しく。 Kawamata Diary

夏、ときめく出会い

~花と美食を楽しむ婚活ランチ~

2026.7.25 SAT 11:00-15:00

募集要項

- 対象 25-40歳の独身男女
- 定員 男女各20名
- 参加費 男性¥5,000/女性¥4,000
- 締切 QRコードからLINE登録のうえ案内に従ってお手続きください。
- 締切 7月9日(木)

EV GARDEN ふくしま
 福島県福島市北町2番32号

お問合せ 事務局 株式会社 INTALES (インテイルズ)
 ☎024-525-4062 担当: 高橋 AM10:00~PM7:00

主催 川俣町



今月の表紙

やわらかな初夏の陽ざしの降り注ぐ5月中旬、新緑が綺麗な中央公園で素敵な笑顔を見せてくれたのは三浦鹿深ちゃん(壁沢)。お母さんと一緒に摘んだ花で小さな花束を作っていました。また一緒に遊びに来れるといいね!



マチを好きになるアプリ



▼ダウンロードはこちらから



ios用

android用

▼川俣町公式 SNS はこちらから



Instagram

X

Facebook

Ka-LINE

かわまた民話の会

寺島 クラヨ

綺麗な風景を
多くの人に届けたい

きっかけは知人の一言

私が国道349号沿いに花木の植栽を始めたのは4年前。復興道路の工事が進んで行くにつれ、以前、畑として利用していた土地が道路から見えるようになっていきました。その場所は、私が川俣へ嫁いで来た時は桑畑で、その後、牧草地、そして畑になった場所でした。毎日のように



通っていた場所で、とても思い入れのある場所でしたが、80歳になった時に農業を辞め、その後、シルバー人材センターの方をお願いして草刈りをしてもらっていました。そんな折、知り合いから「あの荒れている土地ってクラヨさんの畑だった場所だよない？」と話があり、その言葉が私の心を動かしました。その話を聞いた翌年、自分で育

てた苗や飯野の花やしきから買った苗木を1か月程度で全て植え終えました。来る日も来る日も通いつめ、まるで農業をやっていた頃のようにハナモモやレンギョウ、コデマリやユキヤナギ、スイセンなど数種類の花を植えました。地域全体で花を咲かせたい。それから4年、花が咲くまで1人で草刈りや肥料やり

などの手入れをしてきました。大変な時もありましたが、年々問い合わせ数や町外からの来場者も増えていて、今年と同級生やかわまた民話の会のみなさんが来てくれたこともあって「ここまでやってきてよかったな」と思いました。夏は紫陽花、秋は紅葉を楽しむように植えてありますので、ぜひ見に来てくれたら嬉しいです。



色とりどりのハナモモが咲く



多くの人が見学に来ていました



今年のテーマは
ちょっと韓国



5月2日、3日の2日間にわたり第21回川俣シャモまつりが中央公民館で開催されました。今年はふくしま DC 特別企画として、福島県政 150 周年を記念し、過去最長記録となる 150 羽（約 90 メートル）にも挑戦。約 1 万人の来場者で賑わい、川俣シャモの魅力存分に味わう 2 日間となりました。

東京築地から
「築地鳥藤」
初出店



第21回 川俣シャモまつり

けんしんは 完全予約制

予約方法は以下の3つです。
いずれかの方法で予約してください。

住民けんしん

特定健診：国保年金係（内線1405）
若年層健診：国保年金係（内線1406）
がん検診：健康増進係（内線2202）

オススメ

1 インターネット予約

予約は24時間対応のインターネット予約は24時間受付可能で希望日時を選択できます。ご自身ではご予約が難しい方のために、役場窓口において予約サポートを実施しています。ご自身のスマートフォンやタブレット等をご持参ください。



※昨年度インターネット予約した方は、その際に使用したIDとパスワードをご持参ください。

「事前問診」機能をご活用ください

事前問診を行うことにより、当日スムーズに受診いただけます。なお、電話・窓口予約の方々には事前問診票を当日ご記入いただけます。

2 保健福祉課窓口 (本庁舎1階4番窓口)

受付時間 9:00 ~ 16:00 (土・日・祝除く)

3 電話で予約 (TEL 566-2111)

受付時間 9:00 ~ 16:00 (土・日・祝除く)

- ①氏名 / ②生年月日 / ③住所 / ④電話番号 /
- ⑤希望の健診・検診名 / ⑥希望する検診日 /
- ⑦時間 をお伝えください

電話・窓口予約受付〆切

6/29(月)まで

特定健診受診率 (%) 町受診率

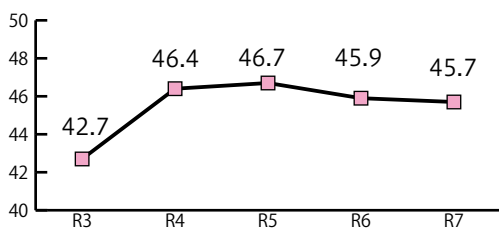

令和7年の健診対象者2,242人のうち受診したのは1,025人で受診率は45.7%でした(令和7年の数値は暫定値です)。

日本人の死因の約5割は、がん・心疾患・脳血管疾患などの生活習慣病です。生活習慣病の予防と早期発見・治療に重要なのが、「特定健診（いわゆるメタボ健診）・特定保健指導」や「がん検診」などの定期的な受診です。

健診・検診実施で

生活習慣病を早期発見

各種がん検診
(集団検診・施設検診)の
ご案内はこちらから



町では集団健診で特定健診・がん検診を同時に受けられる「集団健診・検診」を今年度も実施します。5月上旬にご自宅へ必要な書類・資材を緑色の封筒で発送しました。がんや生活習慣病等を早期に発見するために、ぜひ受診しましょう。なお、がん検診を除き、基本的な検査内容は全員無料となっています。



集団健診・検診の詳細

検診名	対象者	自己負担金
特定健診	40歳以上の川俣町国民健康保険加入者 ※1 社会保険の被扶養者の方は「受診券」が必要です。	無料 ※1の方は別に自己負担があります
若年層健診	19～39歳の川俣町国民健康保険加入者	無料
後期高齢者健診	後期高齢者医療保険加入者	無料
胃がん検診	40～79歳の方	1,000円
胃がんリスク検診	40歳、41歳の前年度未受診者	500円
結核・肺がん検診	40歳以上	400円
大腸がん検診		200円
肺がん検診（喀痰検査）※2	喫煙指数600以上で50歳以上の方※3参照	700円
前立腺がん検診	50歳以上の男性	500円
肝炎検査（B型・C型）	40歳、41歳以上の過去未受診者	無料

※1 社会保険被扶養者の方は受診券に記載の金額がかかります。

※2 厚生労働省が示す「がん予防重点健康教育及びがん検診実施のための指針」の改正に伴い、令和9年から実施しません。

※3 喫煙指数 = 1日に吸うたばこの本数 × たばこを吸っている年数

集団健診・検診日程表

実施日		時間帯	検査受付時間	検査受付時間
6月	23日(火)	午前	8:00～8:20	8:30～8:50
			9:00～9:20	9:30～9:50
			10:00～10:20	10:30～10:50
	24日(水)	午後	11:00～11:20	
			1:30～1:50	2:00～2:20
	25日(木) 28日(日) 26日(金) 29日(月) 27日(土) 30日(火)	午前	8:00～8:20	8:30～8:50
			9:00～9:20	9:30～9:50
			10:00～10:20	10:30～10:50
			11:00～11:20	

※大腸がん検診のみを受診される場合は、予約の必要はありません。検診当日の11時～11時30分に採便容器と検診シール、自己負担金、健康診断受診カードをご持参しお越しください。

各種がん検診の自己負担金が無料になる方

- ①令和8年度満40歳になる方（昭和61年4月1日～昭和62年3月31日生まれ）
- ②令和8年度満70歳になる方（昭和31年4月1日～昭和32年3月31日生まれ）
- ③令和8年度満75歳以上になる方（昭和27年3月31日以前生まれ）
- ④後期高齢者医療保険加入者
- ⑤令和7年度町民税非課税世帯
- ⑥生活保護世帯

全国から日の丸を背負う選手らが参加



オリンピックによる全7回のフェンシング教室がスタート

5月9日、10日および23日、24日の4日間、川俣高校でフェンシング特任講師によるフェンシング教室が行われました。9日、10日はパリ五輪サーブル代

表コーチの橋本寛氏とサーブル日本代表の小久保真旺選手が、23日、24日は橋本氏と東京五輪フェンシング男子エペ団体金メダリストの宇山賢さんが訪れ、

それぞれ2日間にわたり、川俣高校フェンシング部などの小中高生約40人に対して技術指導を行いました。教室は12月まで計7回開催される予定です。



選挙関係功労者表彰で総務大臣表彰 選挙啓発などに長年尽力

4月17日、国民参政135周年・普通選挙100周年・婦人参政80周年を記念した選挙関係功労者表彰の表彰状伝達式が行われ、川俣町選挙管理委員長の吉田文芳さんに表彰状が伝達されました。今回、長年にわたり選挙推進活動など多岐にわたる選挙に関する功績が認められ総務大臣表彰を受賞しました。

川俣町鳥獣被害対策実施隊委嘱状交付式 鳥獣被害防止へ決意、新たに

4月24日、川俣町鳥獣被害対策実施隊任命書交付式が開催され、町長から猟友会を中心とした26名を任命し、委嘱状を交付しました。鳥獣被害対策実施隊は、町が定める被害防止計画に基づき調査・捕獲・被害防止技術の普及指導等といった鳥獣被害対策の実践的活動を行っています。



山木屋地区農業スタディツアー開催



福島大学生が山木屋地区で農業を学び農業の未来を考える

4月29日、福島大学の新生を対象にした「川俣町山木屋地区農業スタディツアー」が開催され、農園見学や農業体験、農家との交流会が実施されました。本ツアーは、被災12市町村の復興支援に取り組む福島大学地域未来デザインセンター相双地域支援サテライトが企画し、農業の再生と担い手の確保が大きな課題となっている地域で関係人口の創出や継続的な交流を図っています。農業体験では、レクチャーを受けながらじゃがいもの植え付けに挑戦していました。



福島信用金庫合併創立50周年記念 車両贈呈式を開催

5月8日、本庁舎駐車場で合併創立50周年の節目を迎えた福島信用金庫から環境配慮型の公用車1台が贈呈されました。式では、福島信用金庫の樋口郁雄理事長から藤原町長へレプリカキーが授与されました。車種はトヨタのプロボックスで、今後、生涯学習課の公用車として活用する予定です。

花塚山探勝路3号休憩所落成式 絶景を楽しみながら休憩も

4月26日、花塚山探勝路にある3号休憩所の落成式が行われました。落成式では、福島県を拠点にリポーター、ラジオパーソナリティなど幅広い分野で活躍する鈴木美伸さんが司会を務め、登山客で賑わいを見せる中、集まった全員で万歳三唱をして3号休憩所の新しい幕開けを祝いました。



地 元 密 着 通 信

各地区通信員のみなさんから届いた地元のできごとを紹介します！



Jimoto mitchaku
tsushin

あなたの地区ではどんなできごとがあったでしょう。ぜひチェックしてみてください！

飯 坂自治会 畑智子 通信員



花塚山の山開き

4

月26日、花塚山の会・飯坂自治会・飯坂公民館主催による、富士山が見える北限の山「花塚山」の山開きが開催されました。駐車場には、

早朝からこの日を待ちわびた方々が集まり、笑顔と期待が溢れていました。安全祈願祭・開会式が行われ、来賓の藤原町長より祝辞をいただきました。さらに今年は、花塚山探勝路3号休憩所が完成し、落成式が行われました。今年も、先着200人に特製缶バッジと、手打ちそば割引券を配布しました。手打ちそばは、峠の森自然公園側に下山した方々に堪能してもらい、300人の登山者で賑わいました。



右：安全祈願祭を行いました！下：花塚山探勝路3号休憩所落成式



小 綱木地区自治会 菅野松夫 通信員



第2回植樹祭を開催

町

道大柴線から鼠喰線に入った途中に、憩いの森大柴地域資源保全会代表の藤原美喜雄さんが所有する向山（標高750m）があります。10

数年前から個人で整備してきました。このたび、（公財）日本さくらの会から若木が寄贈され、憩いの森大柴地域資源保全会代表主催による、第2回植樹祭が開催されました。地域住民有志30人と藤原町長、役場職員の方々と大山桜の若木を植栽しました。作業後、昼食を食べながら懇談していると、代表の藤原会長から「大山桜の若木を皆さんで、育てて行きましょう」と話がありました。



大山桜の若木が、大樹に育つように心を込めて植樹しました！



小 島自治会 落合幸男 通信員



さくら街道おもてなしの山

4

月18日、「長寿山・太郎坊山」の山開きが行われ、県内外から約200人の方々が訪れました。小島自治会に所属する各種団体が協力して

行う春一番の行事です。年々、桜の開花が早くなり自慢の街道の桜並木は、葉桜となった場所もありましたが、会場の『憩いの森』周辺は、満開の桜と花桃が山開きに彩りを添えてくれました。登山者は、山頂からの雄大な自然を楽しんでいました。長寿山の頂上には『鐘楼』があります。世界の平和を願い、鐘の音を響き渡らせていました。下山後は、様々な屋台を楽しんでもらいました。



「来年もやってない」の言葉にスタッフは元気をいただきました！



宮

赤自治会

丹野 早苗 通信員



AED講習会を開催しました

地 域の方から「AEDの使い方を知っておきたい」という声があり、伊達地方消防組合南分署の方を講師に迎えて「救命措置講習会」を開催しました。心肺停止の方がいた場合、119番通報をして救急車を呼ぶことが一番重要です。しかし、救急車が到着するまでの間、少しでもできることがあるなら、ためらわず救命措置をしたいと、受講後に思いました。AEDを開き、電源を入れると操作の音声案内が流れます。音声に従って操作すると2つある電流パッドを貼る位置も胸骨圧迫のリズムも教えてくれます。まずは、健康が大切です。



周りの方に協力を求める事も重要だと感じました！



福

沢自治会

菅野 奈美子 通信員



福沢羽山(613メートル)山開き

5 月3日、福沢羽山の山開きを羽山の森美術館グラウンドで開催しました。開催式では、羽山太鼓演奏安全祈願祭が行われ、高橋自治会長挨拶、来賓祝辞がありました。羽山の森美術館グラウンドをスタート・ゴールに250人の登山者で賑わいました。山頂の羽山神社では、『大声コンテスト』と『お楽しみ抽選会』をしました。コース途中の臼吉神社登山口では、豚汁と冷たい麦茶を振る舞い、塩分と水分を補給してもらいました。毎年、福沢羽山を満喫してもらえよう、地域の皆さんで準備をしています。皆さんの地域を思う活動に感謝です。



登山者は、開催式で行われた『羽山太鼓』の演奏を撮影していました。いざ！6(む)10(とう)3(さん)へ。

鶴

沢自治会

長澤 文治 通信員



春のウォーキング教室

4 月18日、鶴沢自治会・鶴沢公民館主催で「春のウォーキング教室」を開催しました。山桜の白や薄桃色が淡い新緑に溶け込んだ山々を眺めながら、目的地の観音寺川沿いにある桜並木を見に行きました。年輪を刻んだ桜も去年は早すぎてほとんど咲いていませんでしたが、今年はちょうど、桜祭りが催されていて人出が多く、川の流れと見頃の桜をじっくり堪能しました。つづいて、保科正之公はじめ、歴代の会津藩主を祀る土津神社に立ち寄り、当時に思いを巡らせました。境内の公園で、持参した昼食を食べました。暑いぐらいの晴天に恵まれました。



川の流れと桜の花が互いに引き立て合っているように見えました！



大

綱木自治会

齋藤 信夫 通信員



春の色に輝く口太山山頂

5 月10日「第27回口太山の山開き」が開催されました。早朝から爽やかな、絶好の登山日和になりました。山開き会場は、昨年と異なり登山口キャンプ場に変更しました。受付が開始されると、登山パンフレットと記念スタンプに300名を越える登山者が列になっていました。先着100人には参加記念品と登山バッジを配りました。開会式では、佐藤自治会長と藤原町長から挨拶があり、酒井口太山愛好会長の山開き宣言で、一斉に登山し始めました。登山者は、山頂から見える安達太良から吾妻・蔵王連峰の大パノラマに湧きたっていました。



右：登山口キャンプ場開会式の様子。下：山頂の山ツツジは満開！





しりとりきんちゃく

玉田 美知子 / 著

「しりとりきんちゃく」がやってきた！このきんちゃくは「しりとり」でつながるものを次々と追いかけて中にいれてしまうんだ。しりどりの「り」から始まるとつぎは「りんご」が捕まり…次は一体どうなるの！？



ブティック

池井戸 潤 / 著

会社を救うのは、数字じゃない。たった一人の覚悟だ。銀行に見限られた男が、M&A 最前線で巨悪に挑む！裏切り、陰謀、買収合戦…企業の命運を賭けた攻防戦の先にあるのは、人の誇りか、欲望か――。



有名人の愛読書、読んでみました。

ブルボン小林 / 著

大谷翔平、吉沢亮、キャサリン妃……。今を時めくスター50人が推奨している本を徹底調査しました！愛読書から有名人に鋭く迫る、ボンコバ流ブックガイド。読めばあの人に一步近づける！

今月オススメの

本

を紹介します

中央公民館の図書室からオススメの本をご紹介します。

問 中央公民館図書室 (Tel 024-565-2434)

広報かわまた PR

川俣分庁舎だより

令和8年度福島県警察官採用候補者試験

- 第2回警察官 A (大学卒程度)
採用予定数 男性 12 名、女性 3 名程度
受付期間 7 月 21 日(火)～8 月 21 日(金)
第1次試験日 9 月 20 日(日)
- 警察官 B (高校卒程度)
採用予定数 男性 53 名、女性 12 名程度
受付期間 7 月 21 日(火)～8 月 21 日(金)
第1次試験日 9 月 20 日(日)
- 警察事務 (高校卒程度)
採用予定数 男性 14 名程度
受付期間 7 月 21 日(火)～8 月 21 日(金)
第1次試験日 9 月 27 日(日)

★福島警察署川俣分庁舎 Tel 566-3121 ★



広告掲載

- 広告は広告主の責任により掲載しています。詳細は広告主までお問合せください -

ダニエル先生の UKIUKI DAYBOOK Vol.32

今月は福島県内を旅行しました。まず電車で郡山駅まで行き、そこで初めてレンタカーを借りて「あぶくま洞」へ向かいました。高速道路の運転が日本で初めてだったので、少し緊張しましたが、暖かい陽気の中、ドライブを楽しめました。山を登るジグザグの道に少しだけ圧倒されましたが、山頂から見る雄大な景色や、洞窟の中の私に吹きつける涼しい風を楽しむことができました。洞窟の中は薄暗かったものの、あちこちに色とりどりのライトが瞬いていて、様々な岩の形を見ることができました。本当に楽しかったので、また訪れたいと感じました。

その後、「ジュピアランドひらた」に向



かいましたが、向かう途中でちょっとしたトラブルがありました。GPSが指示した道と別の道を進んでしまったのです。しかも2回も！音楽を聴きながら運転していたので、左折すべきタイミングで気付かず、間違った道を進んでしまいました。3回目にしてようやくジュピアランドひらたに到着して、なぜこんなに混んでいたのか納得しました。色とりどりの花々が咲き誇る美しい景色が目の前に広がりました。天気も素晴らしく、散策しながら花々をじっくり鑑賞できました。一方で、私は花よりも山が好きなので、周囲の山々の壮大さに圧倒された日にもなりました。

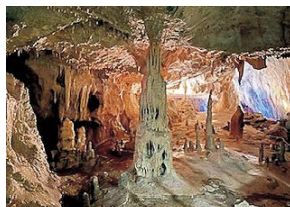

Smile of This Month



大好きなこどもの笑顔を、広報かわまたに掲載しませんか？
掲載を希望される方は、下記へご連絡ください。

総務課文書広報係

☎ 024-566-2111 (内線 1105)

✉ soumu@town.kawamata.lg.jp



のどか
黒澤 和花 ちゃん (秋山・6歳)

13歳と11歳の兄弟がいる年の離れた末っ子。とても甘えん坊で泣き虫だけど、子ども園では年長のお姉さんになり、1人でできることも増えてきたね。昨年秋に入ったコンフルエンシア Jr. では、いっぱい練習して踊れる様になってきて、成長が益々楽しみです。これからもたくさん泣き笑い食べて寝て、素敵に元気に育って行ってね…お母さんより♡



ゆうき
吉田 有希 くん (根本・6歳)

ブロック遊びや戦いごっこが好きなゆうきくん。家では、大好きなお姉ちゃんとお手伝いをしてくれたり、時にはケンカしながらも仲良く遊んでいます。おしゃべり大好きで、いつも家族を笑わせてくれる我が家の大切な宝物です。これからも元気いっぱい素敵な笑顔を見せてね…パパ、ママより♡

夏はプールで遊ぼう

問 川俣町体育館 (TEL 565-3931)

期間	絹の里友♡ ゆう♡プール	川俣小学校 プール
		50m プール
6.13 (土)~ 7.12 (日) 8.29 (土)~ 8.30 (日)	土・日・祝日のみ開設	
7.18 (土)~ 8.23 (日)	毎日開設	

区分	町内	
	1回券	6回券
高校生以下	無料	
大人	250円	1,250円

第1回	10:00~12:00
第2回	13:00~15:00
第3回	15:30~17:30



絹の里友♡ゆう♡プール
川俣小学校プール
駐車場の位置図



※川俣小学校プールを利用する場合は、友ゆうプールにて受付・着替えをお願いします。
※未就学児は幼児用プールのみ利用できます。

水切りにご協力を！

生ごみは水切りをすると約10%も減量できます。また、腐敗や悪臭を防ぎ、コバエやカビの発生を抑制できるだけでなく、ごみ収集所でのカラス対策にもなります。

濡らさない → 水切り器を活用 → 乾燥

洗う前に端を切ったり、皮をむく、生ごみ用のくず入れを不要な新聞紙などで作る。

ペットボトルの上部を切り、切り口をビニールテープで補強すると簡単に作ることができます。

コーヒーのかすやお茶がらは1日乾燥させるだけでほとんどの水分はなくなります。

町のごみ排出量 (R8.4)
家庭 + 事業系ごみ

410.52 トン

※伊達地方衛生処理組合搬入量



(前年同月比)
-15.58.トン

役立つ川俣町の子育て最新情報！

日 日時 場 場所 対 対象者 定 定員 申 申込方法 ス スタッフ

子育て情報navi



母子手帳アプリ 川俣町の子育て情報はかわまた元気っ子アプリ「母子モ」から▷



問 子育て支援課 子育て支援係 (内線 2302)

01 かわまた認定こども園内に併設！
子育てにここ広場 (☎024-572-6133)

6月の親子教室 毎月1回、テーマを変えて「親子教室」を開催

「救命救急講話」

日 6月17日(水) 午前10時～11時

対 乳幼児とその保護者 ※定員なし

場 かわまた認定こども園内「子育てにここ広場」

※参加ご希望の方は、6月12日(金)までにお申し込みをお願いします。

02 子育て中のみなさんに共通の悩みや話題を共有！
子育ておしゃべり会

日 6月24日(水) 午前10時～11時

ス 助産師、子育て相談員、子育て支援係員

対 妊婦、0歳から2歳の子を持つ保護者 ※託児有り(無料)

場 川俣町子育てコミュニティセンター マザッテ

申 6月22日(月)までに、お電話またはかわまた元気っ子アプリ「母子モ」から申し込んでください。

03 今月の子育て支援事業はこちら！
6月のちびっこカレンダー

問 保健福祉課 健康増進係 (内線 2201)

事業名	日 曜	時間	対象	内容
3～4か月児健診	5 (金)	時間を指定して通知を郵送いたします。	令和7年12月18日 ～令和8年3月5日生まれ	問診・身長体重測定・診察・保健指導・栄養指導
9～10か月児健診	5 (金)		令和7年6月18日 ～9月5日生まれ	問診・身長体重測定・診察・保健指導・栄養指導・歯みがき指導
すくすく育児相談【要予約】	16 (火)	午前9時～11時 ※子育てにここ広場	0歳から6歳児(就学前) 6月12日までに申込ください	身長体重測定をします。※母子健康手帳・バスタオル・おむつ等を持参ください

羽山の森美術館

午前10時～午後4時
月曜休館(祝日の場合は翌日)

TEL 024-566-3367



菅野忠油彩展

6.5 (金) から 7.20 (月・祝) まで

菅野忠油彩展

ギャラリートーク

7.5 (日) 14:00～

HEALTH ANNIVERSARY

～健康にまつわる記念日～

6月14日「認知症予防の日」

アルツハイマー型認知症を発見したアロイス・アルツハイマー博士の誕生日(1864年6月14日)に由来し、一般社団法人日本認知症予防学会が制定。

認知症は早期発見、早期介入がとても重要です。世界的に最も多い認知症であるアルツハイマー型認知症は、脳内にアミロイドβやタウと呼ばれるタンパク質が蓄積することで発生します。これらが蓄積されるまでには10～20年ほどかかると言われており、蓄積されている間に徐々に症状が現れてきます。

この日を機に、日々の生活習慣を見直してみましょう。効果的に行うコツは「無理なく・毎日・安全に」です。

認知症予防に効果的！

コグニサイズ

「コグニサイズ」とは…

運動(Exercise)と認知課題(Cognition: 計算やしりとりなど)を組み合わせた認知症予防プログラムです。

足踏みや歩行をしながら頭を使うことで、脳と体を同時に鍛え、認知機能低下の抑制が期待できます。

コグニサイズの例

実際に家などで実践してみましょう！

01
足踏み
+
数を数える



その場で
足踏みしながら
3の倍数で拍手
(1、2、拍手、4…)

02
ウォーキング
+
引き算



歩きながら
100から7ずつ
引いていく
(100、93、86、79…)

03
階段の昇降
+
しりとり

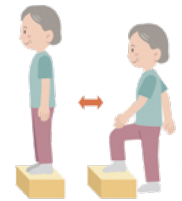

段差を昇ったり
下りたりしながら
しりとりをする

旬な野菜で健康レシピ 01

豚肉と野菜のオイスター炒め



熱中症症状を緩和する「ビタミンB1」

豚肉や豆類(厚揚げ)に豊富に含まれ、熱中症の症状を緩和する働きがあります。また、暑さによる疲労をやわらげたり、根菜や初夏が旬のニンニクと合わせて、代謝をアップさせる働きがあります。

町栄養士と食生活改善推進員が考案した、旬の野菜を使った簡単にできる健康レシピを紹介します。

【材料】2人分

厚揚げ……………1枚	ショウガ(チューブ)…約4cm
豚こま肉……………50g	オイスターソース…大さじ1
長ネギ……………2/3本	料理酒……………大さじ2/3
れんこん……………1/3本	片栗粉……………小さじ1
人参……………1/4本	水……………60ml
ニンニク……………1片	油……………適量

【作り方】

- ① ニンニクはすりおろして、長ネギを1cm幅程度の斜め切りにする。
- ② れんこんは薄めのいちよう切り、人参は短冊切りにする。
- ③ 厚揚げは厚さ1cm程度の薄切りにする。
- ④ フライパンにニンニク、ショウガを入れて中火で炒め、香りが立ってきたら、れんこんと人参を入れる。
- ⑤ 豚こま肉を入れ、色が変わったら厚揚げと長ネギを入れて、さっと炒める。
- ⑥ オイスターソース、酒、水、片栗粉を入れてダマができないように混ぜ、ふたをし、3～4分程度軽く煮詰める。

文化財講座のご紹介

生涯学習課では町の文化財に関する資料収集や調査を行い、成果を広くご報告するために文化財講座を開催しています。文化財の種類や属する時代により、調査の観点・方法は様々です！

Topic01

川俣の近世・近代を垣間見る
俳諧という「座の文学」から

2026.3.14 (土) 開催 ※終了しました。

文化財講座「川俣の俳諧」

講師 福島県歴史資料館・川俣町文化財保護審議会委員
山田英明氏



詳しくは HP で！

平絹の生産地として栄え、江戸幕府の直轄領だった川俣では、江戸時代から明治時代にかけて多くの俳人が活動していました。『福島県俳人事典』(矢部楯郎編・昭和 30 年発行)には大内壺山(ごさん)や渡辺桑月(そうげつ)をはじめ、川俣の俳人が約 200 人も紹介されているそうです。

★川俣の俳人に関する情報を募集★

講座の資料から「川俣の俳人一覧」を抜粋し、ホームページに掲載しました。当時の川俣ではどのような文化人が集い、いかなる文化が開花したのか？掲載の俳人をご存じの方、または当時の句集などをお持ちの方、ぜひ情報をお寄せください！



Topic02

春日神社の
文化財的価値を
多角的に検証中！

2026.7.4 (土) 10:30 ~ 12:00 開催

文化財講座「建て替えから読み解く！川俣春日神社のひみつ」

講師 郡山女子大学 生活科学科 建築デザイン専攻・川俣町文化財保護審議会委員
長田城治氏

場所 川俣町中央公民館 1 階
第 1・2 展示研修室

様々な瑞獣、植物、吉祥文の彫刻が施され、「祥瑞のコンコース(広場)」と評される川俣春日神社の拝殿。令和 6・7 年度に郡山女子大学長田研究室が詳細な建物実測調査を実施しました。最新の調査成果を報告します！



聴講無料
事前申込不要



詳しくは HP で！

Topic03

春日神社拝殿の
色彩分析調査

彫刻群と並んで拝殿の壮麗さを印象づけるのが、赤、黒、白、青、緑、黄などの彩色。どのような素材で、どのような技術を用いたのでしょうか？

令和 8 年度は社寺の彩色修復の専門家に分析調査を依頼し、春日神社の色の世界に迫ります。



【お問い合わせ先】生涯学習課(川俣町中央公民館) ☎ 024-565-2434

宅地分譲地特別譲渡、再募集

宅地分譲地を 特別価格販売

4区画中3区画が成約済み



場所・面積 川俣町字中島 5番 25

敷地面積 **232.97 m²** 販売価格 **70万**

- ・先着順となります。
- ・建築等の条件や契約締結につきましては、町ホームページからご確認ください。

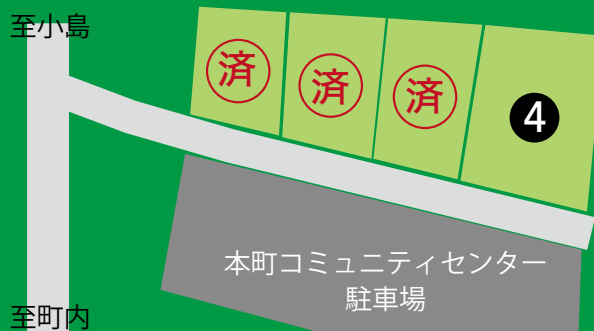

【申し込み】 **6/22 MON 9:00 START** ※申請受付次第終了

- 受付時間 9:00 ~ 17:00
- 申込場所 川俣町字五百田 30 財政課公有財産係 (2階 10番窓口)
- 提出書類 町ホームページからご確認ください。



川俣町役場財政課
公有財産係

☎024-566-2111 (内線 1202)

広報かわまた PR

広告掲載

- 広告は広告主の責任により掲載しています。詳細は広告主までお問合せください -

施設検診

医療機関で受けることのできる検診は以下のとおりです。事前に医療機関に予約の電話をしてください。

	<p>肺がん検診</p>  <p>胸部レントゲン検査</p>	<p>大腸がん検診</p>  <p>便潜血検査</p>	<p>胃がんリスク検診</p>  <p>血液検査(ピロリ菌検査)</p>
実施期間	6/1~12月末日		
対象年齢	40歳以上	40歳・41歳	の前年度未受診者
自己負担金	800円	300円	500円
実施医療機関	<ul style="list-style-type: none"> ・ 済生会川俣病院 ・ 鈴木内科医院 ・ 十二社内科外科 	<ul style="list-style-type: none"> ・ 済生会川俣病院 ・ 鈴木内科医院 ・ 十二社内科外科 ・ 村上医院 ・ 済生会春日診療所 ・ 山木屋診療所 	<ul style="list-style-type: none"> ・ 済生会川俣病院 ・ 鈴木内科医院 ・ 十二社内科外科 ・ 村上医院 ・ 済生会春日診療所
	<p>胃がん検診</p>  <p>胃内視鏡検査(胃カメラ)</p>	<p>脳検診</p>  <p>頭部MRI及びMRA</p>	<p>歯科検診</p>  <p>口腔内の観察、歯科保健指導</p>
実施期間	6/15~11月末日	6/1~ ²⁰²⁷ 3月末日	6/1~ ²⁰²⁷ 2月末日
対象年齢	50歳以上の偶数年齢	60歳 65歳 70歳	20歳 40歳 60歳 30歳 50歳 70歳
自己負担金	3,000円	検診費用の内 10,000円を町が助成	無料
実施医療機関	<ul style="list-style-type: none"> ・ 済生会川俣病院 ・ 鈴木内科医院 ・ 十二社内科外科 	<ul style="list-style-type: none"> ・ あづま脳神経外科 ・ 石橋脳神経外科クリニック ・ 大原総合病院 ・ 北福島医療センター ・ 済生会福島総合病院 ・ 福島赤十字病院 ・ 南東北福島病院 ・ 新浜町脳神経外科内科クリニック 	<ul style="list-style-type: none"> ・ 藤川歯科医院 ・ 笹歯科医院 <p>※その他福島市歯科医院</p>

詳しくは、住民けんしんハンドブック、町ホームページをご覧ください。

※人間ドック、集団検診との併診はできません。

問い合わせ先 保健福祉課健康増進係(内線 2202)

木造住宅の耐震診断・耐震改修 ブロック塀等の改修

01 木造住宅耐震診断者を派遣します

受付期間 **6月1日(月)～10月30日(金)** 募集戸数 **2戸** (窓口受付順)

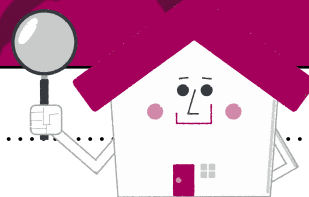

町内に住宅を所有し耐震診断を希望する方へ、町が委託した建築士を派遣し、耐震診断を行います。

○対象木造住宅 **昭和56年(1981年)5月31日以前に着工された戸建て住宅で、所有者が自ら居住する専用住宅又は併用住宅** (住宅の用に供する部分の床面積が延べ面積の2分の1以上のもの) であるもの ※その他要件あり

○費用負担 個人負担：**6,000円～9,000円**
住宅の面積により、以下の費用を個人の方に負担していただきます。

02 木造住宅耐震改修に対して補助します

受付期間 **6月1日(月)～10月30日(金)** 募集戸数 **1戸** (窓口受付順)



木造住宅の耐震改修等を希望する方に対し、町が一部補助します。

○対象木造住宅 ①**昭和56年(1981年)5月31日以前に着工された戸建て住宅で、所有者が自ら居住する専用住宅又は併用住宅** (住宅の用に供する部分の床面積が延べ面積の2分の1以上のもの) であるもの

②耐震診断を実施した結果、**耐震基準を満たしていないもの** ※その他要件あり

○補助金額 ①一般耐震改修工事に要する費用の2分の1以内の額で最大 **115万円**
②簡易耐震改修工事に要する費用の2分の1以内の額で最大 **69万円**
③部分耐震改修工事に要する費用の2分の1以内の額で最大 **69万円**

03 ブロック塀等の改修希望者を募集します

受付期間 **6月1日(月)～11月30日(月)** 募集件数 **5件** (窓口受付順)



町では、一般の方が通行する公道に面し、道路面からの高さが80センチメートルを超えるブロック塀等※を撤去(一部撤去も含む)、補強工事、造り替え工事を行う場合にその費用の一部を補助します。

○補助率 補助対象経費の3分の2(補助金上限額 **12万5千円/件**)

○要件 税、その他使用料等の未納がないこと。

※ブロック塀等とはコンクリートブロック造の塀、レンガ造の塀、石造の塀及びその他の組積造の塀(基礎を含む)をいう。

※工事着手前に申請が必要になります。

【問い合わせ先】 建設水道課建設係 (内線 1602)

長期療養者等のための 定期予防接種

長期にわたり療養を必要とする疾病に罹ったことその他特別の事由により、やむを得ず定期予防接種の機会を逃した方が、予防接種を受ける機会を設けるためには町への申請が必要です。該当する方は、担当までお問い合わせください。

対象者 下記に該当する川俣町民
①厚生労働省で定める長期にわたり療養を必要とする疾病に罹った者（詳細はホームページをご覧ください）

②臓器の移植を受けた後、免疫の機能を抑制する治療を受けた者

③医学的知見により上記①②に準ずると認められる者

④そのほか特別の事由により定期予防接種をやむを得ず受けられなかったと認められるもの。

ネット・ゲーム依存家 族教室を開催します

ご家族のネットやゲームとの関りに悩んでいませんか？精神保健福祉センターではネットやゲームの問題でお悩みを持つご家族を対象に家族教室を開催しています。

●対象者：ネットやゲーム依存の問題を抱えるご家族（依存の対象者小学校高学年～20歳代前半、ご本人の参加は不可）

開催日時：毎月第3火曜日 13：30～15：30

開催場所：福島県精神保健福祉センター内（福島市御山町8-30（県保健衛生合同庁舎5階）

参加方法：事前予約をお願いします。継続のプログラムとなりますが、途中からの参加も可能です。

●問い合わせ・参加申込先 福島県精神保健福祉センター（TEL 024-535-3556）

予防接種再接種費用を 助成します

骨髄移植、末梢血幹細胞移植、臍帯血移植などにより、過去に接種した定期予防接種で得た免疫が低下又は消失したため、任意予防接種として定期予防接種ワクチンの再接種を受ける方に対し、再接種に要する費用を助成いたします。

該当する方は、担当までお問い合わせください。

●対象者

下記のどちらにもあてはまる川俣町民

①定期予防接種で得た免疫が造血幹細胞移植等によって低下又は消失したため、再接種が必要と医師が認める者

②再接種を受ける日において20歳未満の者

自動で計算、アドバイス

食事管理機能



食事情報の入力や、食事の写真をアップロードすると、カロリーや栄養成分や足りない栄養成分などを自動で計算したものが分かりやすく表示され食事の記録から自動で食事のアドバイスをしてくれます。

ウォーキングイベント

みんなで歩活



年に2回（春 / 秋）、歩きやすい時期にアプリ上でウォーキングイベント「みんなで歩活」を開催します。利用者同士でチームを組んで励まし合い、盛り上がることで、皆さんで健康になりましょう。

健民アプリの新しくなったオススメ機能 4選



健民アプリのダウンロードはこちら

疾病予測シミュレーション

ひさやま元気予報



健診結果等から将来の生活習慣病発症リスクを可視化し、予防に必要な行動と、行動による改善効果をシミュレーションできます。

貯めて！使える！

ポイント機能



皆さんの健康行動（食事管理、日々の記録等）がポイント化され、既定のポイントが貯まると素敵なプレゼントと交換ができます。※町けんしん、イベント参加でたまる市町村独自ポイントの連携はただ今準備中です。実装をお待ちください。

アプリをインストールして本人確認をしましょう。

本人確認で 2,000 ポイントたまります！

作品募集

かわまたの四季 フォトコンテスト

応募テーマ「季節の色と魅力が満載川俣再発見」

応募期間 **8.1^土 ~ 8.30^日**

【一般の部】

①4つワイド、4つ切、A4のいずれかのサイズ(1人5点まで)で写真をプリントする

②応募票に必要事項を明記し、作品票に写真を貼付し、羽山の森美術館に持参または郵送で応募

【SNSの部】

①Instagram アカウントで (@kawamatahayama) をフォロー

②本文に「#かわまた四季フォトコンテスト 2026」を入力して投稿

③羽山の森美術館をタグ付けして作品名を記載し投稿(1人5点まで)

【応募・問い合わせ先】

〒960-1404 川俣町西福沢山柁内 20
羽山の森美術館 (☎024-566-3367)

詳細はこちらから



中央公民館

TEL 024-565-2434

中央公民館休館日

6月20日(土)は、定期清掃のため、午後5時まで休館します。

また、図書室は6月15日(月)、20日(土)は終日休室です。

川俣町青少年の主張大会

子どもたちが日頃考えていることや感じていることを発表します。ぜひご来場ください。

●日時 6月27日(土) 午前9時15分(午前8時45分開場)

●場所 中央公民館ホール 入場無料

●発表者 町内小・中・高校生



保健・福祉

健康増進係 内線 2202

6月4日～6月10日は 歯と口の健康週間

「歯磨きは 体を守る 最前線」
(2026年度日本歯科医師会標語)

歯と口は、食べ物を食べる、会話をするなど心と体を支える最前線です。

生涯にわたるお口の健康のためにも歯ブラシ、フロスなどを効果的に使った歯磨きの徹底、定期的な歯科検診の受診などお口の健康管理に努めましょう。

浄化槽補助金訂正 生活環境係(内線 1307)

4月号でお知らせしました合併浄化槽の設置費用補助金について補助金額の誤りがありました。訂正してお詫び申し上げます。正しくは下記のとおりです。

撤去費用補助金額

単独処理浄化槽から設置替え
60,000 円

汲取り便槽から設置替え
45,000 円

自衛官採用試験のご案内

募集種目	採用資格	受付期間	試験期日
自衛隊奨学生	大学、大学院、高等専門学校等で理学、工学文、学又は法学を専攻しており、正規の過程を修了する年の4月1日現在で26歳未満の者	6月2日 ～10月9日	11月7日・8日
一般曹候補生	18歳以上～33歳未満の者 (32歳の者は、採用予定月の末日現在、33歳に達していない者)	7月1日 ～9月1日	1次試験 9月16日～27日 2次試験 10月18日～25日
2等陸海空士	18歳以上～33歳未満の者 (32歳の者は、採用予定月の末日現在、33歳に達していない者)	7月10日 ～9月1日	1次試験 9月16日～25日 2次試験 10月18日～25日

【お問い合わせ】 自衛隊福島地方協力本部 福島募集案内所 (☎024-545-7995)

行政

暮らし

中央公民館

保健・福祉

その他

「特定相談（こころの相談）」を実施します

担 地域福祉係（内線 1403）

●対象者 対人関係、不登校等思春期のこころの健康に関する問題や依存に関する問題を抱えているご本人・ご家族・その関係者
※原則として、すでに通院されている方は除きます。

●開催日時

令和 8 年 5 月 28 日、7 月 23 日、9 月 24 日、11 月 26 日

令和 9 年 1 月 28 日、3 月 11 日
午後 1 時～ 4 時

●開催場所 福島県精神保健福祉センター

●申請方法 相談は予約制となっております。相談日の 3 日前までに下記まで問い合わせください。

●問い合わせ先 福島県精神保健福祉センター（Tel 024-535-3556）

かわまたオレンジカフェ開催のお知らせ

担 地域福祉係（内線 1402）

「ユマニチュード」は一般の方にも実践しやすいと言われており、「見る」「触れる」「話す」「立つ」の技法を知るだけでも、明日からのケアがお互いにとってより良いものになると思います。

地域の介護力を上げるためにユマニチュードの普及に乗り出した福岡市の取り組みや、自宅での介護に取り入れている家族の実践を紹介します。また、考案者のイヴさんが家庭を訪問し、家族介護の悩みにも答える場面も紹介します。

●開催日時 6 月 25 日(木) 午前 10 時～正午

●開催場所 川俣町中央公民館 2 階 準備室

●申込先 川俣町地域包括支援センター（Tel 024-538-2600）

水道メーター交換の事前調査のお知らせ

担 水道室（内線 1604）

月々の水道使用量を計量する水道メーターには有効期限があります。

町では、有効期限が満了するメーターを無料で交換します。

交換前に、町で委託した業者が各家庭を訪問し、メーターの設置状況を調査しますので、メーター周辺の整理等のご協力をお願いします。

●調査期間 6 月 1 日(月)～ 6 月 30 日(火)

※委託業者は調査の際に腕章をしております。

なお、屋外での作業となりますので、ご不在の場合でも調査させていただきます。

※実際の交換作業は 9 月～ 11 月頃までを予定しています。

川俣町敬老事業が変わります 担 地域福祉係（内線 1404）

町委託事業として実施しておりました各地区での敬老会事業につきましては、高齢者のライフスタイルの変容、地域ニーズの多様化等の様々な事情から、令和 7 年度をもって終了いたしました。

令和 8 年度より、町敬老事業として「川俣町いきいき長寿祝金」を下記のとおり支給いたします。

受給資格（基準日 9 月 15 日）	祝金の額
満 75 歳、満 80 歳	5,000 円
満 85 歳	25,000 円
満 90 歳、満 95 歳、満 100 歳、満 105 歳	50,000 円

なお、令和 8 年度に限り、上記に係る経過措置給付（満 75 歳以上の要件を満たす全ての町民の方への給付）を行います。対象の方へは、9 月以降通知いたしますので、ご確認ください。

伊達地方衛生処理組合 指定ごみ袋 価格改定のお知らせ

担 伊達地方衛生処理組合（Tel 024-582-2051）

原材料価格の高騰に伴い、指定ごみ袋の希望小売価格を令和 8 年 7 月 1 日販売分より改定します。改定後の販売価格は次のとおりです。

※ごみ袋の種類、大きさ、デザイン、枚数などは変更ありません。

ごみ袋の種類と大きさ	令和 8 年 6 月 30 日まで （消費税込み希望小売価格）	令和 8 年 7 月 1 日より （消費税込み希望小売価格）
もやせるごみ専用袋	45 ℓ（10 枚巻）	161 円
	30 ℓ（10 枚巻）	136 円
	20 ℓ（10 枚巻）	100 円
資源専用袋	45 ℓ（10 枚巻）	144 円
	30 ℓ（10 枚巻）	130 円
	20 ℓ（10 枚巻）	100 円

※小売価格は、各店舗により異なる場合があります。



暮らし

後期高齢者医療被保険者 歯科口腔健康診査

担 国保年金係（内線 1453）

●対象者

①昭和 20 年 4 月 1 日から昭和 21 年 3 月 31 日までに生まれた方（令和 7 年度中に 80 歳になった方）

②昭和 25 年 4 月 1 日から昭和 26 年 3 月 31 日までに生まれた方（令和 7 年度中に 75 歳になった方）

●健診期間 6 月 1 日(月)から 11 月 30 日(月)まで

●健診費用 無料

●備考

①健診対象者には 5 月下旬頃に案内状兼受診券を送付しています（受診される歯科医院へご提示ください）。

②歯科口腔健康診査が無料で受診できるのは 1 回となります。

●問い合わせ先 歯科口腔健康診査コールセンター（株式会社エスプールグローバル）

電話番号：0120-949-318

受付時間：午前 8 時 30 分～午後 4 時 30 分（土日祝のぞく平日【※ 8 月 12 日～ 8 月 15 日についても平日とする）

国民年金保険料の産前産後期間の免除申請

担 国保年金係（内線 1453）

出産予定日または出産日が属する月の前月から 4 か月間、国民年金保険料が免除されます。免除を希望される方は、保健福祉課国保年金係まで届出をお願いいたします。なお、多胎妊娠の場合は、出産予定日または出産日が属する月の 3 か月前から 6 か月前の国民年金保険料が免除されます。
※出産とは、妊娠 85 日（4 か月）以上の分娩で、死産・流産・早産を含みます。

●対象になる方 国民年金第 1 号被保険者で、出産日が平成 31 年 2 月 1 日以降の方

●届出時期 出産予定日の 6 か月前から届出可能

●持参していただくもの

①出産前に届出する方
母子手帳などの出産予定日がわかるもの、本人確認書類、年金手帳、基礎年金番号通知書またはマイナンバーカードなど個人番号がわかるもの

②出産後に届出する方
本人確認書類、年金手帳、基礎年金番号通知書またはマイナンバーカードなど個人番号がわかるもの

適正受診にご協力を！

担 国保年金係（内線 1453）

●はしご受診はしない

同じ病気で複数の医療機関を受診してしまうと、診察や検査、投薬が重複し、医療費を増やしてしまうだけでなく、身体にも悪影響を与えてしまう心配があります。

●夜間・休日診療は割高

診療時間外の受診には一定額の加算があります。やむを得ないときを除き、控えましょう。

（急に身体の具合が悪くなったら、救急電話相談「#7119」【毎日 24 時間対応】）

（夜間急に子どもの身体の具合が悪くなったら、小児救急電話相談「#8000」【毎日午後 7 時～翌朝 8 時まで対応】）

●かかりつけ医を持つ

病気やけがをしたら、まずはかかりつけ医に相談を。安易に大病院を受診すると、初診時に特別の料金が加算されます。

●お薬手帳は 1 人 1 冊

お薬手帳を医療機関や薬局に持っていくことで、副作用・飲み合わせ・同じ効能の薬が重複して処方されていないかのチェックができます。また、お薬手帳を同じ薬局に 3 か月以内に再来局でもっていくと料金が安くなります。

6 月のスポーツ教室

参加には事前申し込みが必要になります。

担 川俣町体育館（Tel 024-565-3931）

教室名	日時	場所	対象者
トレーニング教室	6 日(土) 午前 10 時～、17 日(水) 午後 7 時～	町体育館	川俣町在住・在勤高校生以上 ※高校生の受講は保護者同伴
ヨガ教室	15 日(月) 午後 1 時 30 分～		
ランナーズクラブ	13 日(土)、27 日(土) 午前 9 時 30 分～		
ニュースポーツ教室	4 日(木)、18 日(木) 午前 10 時～		
スポーツウエルネス吹矢	1 日(月)、8 日(月)、15 日(月)、22 日(月)、29 日(月) 午前 10 時～		
みんなでたのしく歩こう	12 日(金) 午前 9 時～		
楽々健康体操教室	24 日(水) 午後 1 時 30 分～		
老若男女でポッチャ	11 日(木)、25 日(木) 午後 1 時～		
さわやか体操教室	15 日(月) 午前 10 時～		
男性限定ナイスミドル体操教室	9 日(火) 午前 10 時～		
芸能伝承 おはやし教室	21 日(日) 午後 7 時～	保健センター	町内在住・在勤者の どなたでも参加可
芸能伝承 盆踊り教室	17 日(水)、24 日(日) 午後 7 時～	本町コミュニティ 消防センター	
		中央公民館	



土壌分析診断に関する支援をします

担 農業振興係（内線 1502）

農業者に対し、土壌の過剰施肥を防ぎ、作物の安定生産と品質向上を目的とした土壌分析診断支援として補助金を交付します。

●**対象** 出荷販売するための作物を生産する農地で土壌分析診断を行った方

●**補助率** 土壌分析診断費用の合計の 50%以内かつ 1,100 円 / 1 検体を上限額とする（1 人 5 検体まで）

●**申請期限** 令和 9 年 3 月 31 日（水）まで

●**必要書類**

- ・土壌診断結果が分かる書類
- ・作物の出荷が証明できる書類
- ・領収書等の経費が分かる書類
- ・土壌診断を行った農地の位置図

●**申込先** 農林振興課農業振興係

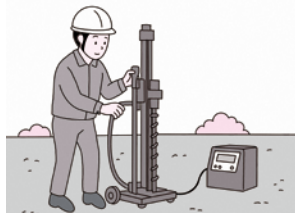

6 月は、不法投棄防止強調月間です

担 生活環境係（内線 1307）

不法投棄は 5 年以下の懲役または最大 1,000 万円以下の罰金（又は併科）を科せられる重大な犯罪です。きれいな町づくりのため不法投棄の撲滅へご協力をお願いいたします。

・通行量が少なく人目につきにくい道路沿いの空地や河川の土手等に不法投棄が多く見られます。

・上記のような土地を所有されている方は、啓発看板やバリケード設置等の不法投棄防止対策を行うようお願いいたします。

●**不法投棄を発見した際の通報先** 福島警察署川俣分庁舎（TEL 566-3121（代表））または当係（TEL 566-2111（内線 1307））まで

不法投棄は犯罪です。投棄現場を目撃した場合は速やかに通報をお願いします。町では、不法投棄監視パトロールにより町内を監視・巡回し、不法投棄の未然防止及び注意を促しています。不法投棄は“しない・させない・ゆるさない”

使用済み小型家電リサイクルにご協力をお願いします

担 生活環境係（内線 1307）

資源の有効活用とごみの減量化を図るため、ご協力をお願いします。

●**回収対象品目** 携帯電話、PHS、スマートフォン、電話機、FAX、ノートパソコン、タブレット、ラジオ、ラジカセ、CD・DVD・BD プレーヤー、HDDレコーダー、デジタルカメラ、ビデオカメラ、USBメモリ、ゲーム機、電子辞書、カーナビ、カーステレオ、充電器、ケーブル、アダプターなど

●**回収方法** 使用済み小型家電回収ボックスに直接投入

●**回収ボックス設置場所** 川俣町役場 / とんやの郷 / ダイユーエイト川俣店 / 伊達地方衛生処理組合（伊達市保原町）

●**注意点**

- ・家庭で使用された小型家電に限ります。
- ・個人情報必ず消去してください。
- ・乾電池、バッテリーは必ず外して投入してください。
- ・投入された使用済み小型家電は返却できません。

町営住宅の

入居者を募集します **担** 管理係（内線 1603）

●**募集期間** 6 月 1 日（月）～ 6 月 15 日（月）

●**受付時間** 午前 8 時 30 分～午後 5 時 15 分（閉庁日を除く）

▼対象住宅	▼戸数
① 飯坂団地（飯坂字北古堂道内）	1 戸
② 小綱木団地（小綱木字反田）	4 戸
③ 壁沢団地 1 号棟（字壁沢）	14 戸（3～5 階）
④ 壁沢住宅 2 号棟（字壁沢）	3 戸（1・2 階）
⑤ ふもとがわ団地 1 号棟（大字鶴沢字笛田）	9 戸（3～5 階）
⑥ ふもとがわ団地 2 号棟（大字鶴沢字笛田）	10 戸（3～5 階）
⑦ 賤ノ田団地（字賤ノ田）	12 戸（2～5 階）

【間取り・設備】

各団地で若干異なりますので、問い合わせください。

●**入居条件**

- ①現に住宅に困窮している方。
- ②税、その他の使用料等の未納がないこと。
- ③現に同居し、又は同居しようとする親族があること。ただし、婚姻の予約者等も含む。
- ④単身入居の資格が認められる者は満 60 歳以上。（60 歳未満の場合は別途条件が必要となりますので、問い合わせください。）
- ⑤収入基準は、所得月額 158,000 円以下であること（収入のある方全員）です。ただし、裁量世帯（入居者が障害者等）の場合は 214,000 円以下となります。
- ⑥入居決定時に、1 名の連帯保証人に引受承諾が得られること。
- ⑦入居者が暴力団員でないこと。

●**家賃** 入居者の所得や団地ごとに異なります（別途、共益費等がかかります）。

●**駐車場** 原則 1 戸に 1 台（家賃とは別に使用料有り。一部の住宅は駐車場無し）



行政

行政相談を開催します

担 文書広報係 (内線 1104)

- 日時 6月9日(火) 午後1時30分～4時
- 場所 川俣町役場1階 相談室1
※斎藤幸子相談委員(Tel 024-566-4020) 丹野雅直相談委員(Tel 024-566-4830)でも受け付けています。

就職相談会を開催します

担 まちづくり推進係 (内線 2451)

- 日時 6月23日(火) 午後1時～4時
- 場所 川俣町役場1階 相談室2
- その他 要予約 (Tel 024-925-0811)、相談無料。雇用保険受給者には利用証明書を発行します。

マイナンバーカード休日・夜間窓口(予約制)

担 町民係 (内線 4154)

来庁日の2日前の午後5時までにインターネットもしくは電話で事前予約をお願いします。予約がない場合、開設しません。

●休日窓口開設日

6月20日(土) 午前9時～午後4時40分



●夜間窓口開設日

6月11日(木)・25日(木) 午後5時20分～7時40分まで

「あぶくま山岳グルメライド40」開催

担 サイクル事務局 (Tel 531-4171)

6月13日、自転車イベント「ツール・ド・ふくしま」のサイクリング部門「あぶくま山岳グルメライド40」を開催します。川俣町峠の森自然公園を発着点とし、飯館村を巡るコースで実施します。交通規制は行いませんが、町内をサイクリストが走行しますので、ご注意ください。また、「ツール・ド・ふくしま」13、14の両日、浜通りや双葉郡などを中心にレースイベントも開催します。時間帯によってはコース上の交通規制を行います。詳細は右記QRコードからホームページをご覧ください。



暮らし

農業制度資金の特例措置

担 福島県農業経済課 (Tel 521-7349)

福島県では、農業経営に係る設備資金や運転資金等を低利で融資する農業制度資金をご用意しております。東日本大震災による被害を受け、農業経営を再開予定の方、又は農業経営再開後2年を経過していない方等については、融資が無利子となる特例措置があるほか、その他の場合も対象資金における優遇措置があります。

詳しくは「福島県東日本大震災金融支援」で検索いただくか、右記のQRコードからご確認ください。



県政世論調査にご協力ください

担 県庁県民広聴室 (Tel 521-7013)

県民の皆様の御意見を今後の県の事業に役立てるための調査を実施しています。県内にお住まいの満15歳以上の男女2,000人(無作為抽出)に対して郵送で調査用紙をお送りしています。県政のための大切な調査です。調査対象者として選ばれた際には、回答に御協力をお願いします。

●回答期限 7月8日(水)

鳥獣による被害をご相談ください

担 農業振興係 (内線 1503)

鳥獣による農作物被害等があった場合、農林振興課農業振興係にご相談ください。

①お名前とご連絡先、②被害を受けた作物や月日・場所、③被害状況等をお伺いさせていただき、川俣町鳥獣被害対策実施隊に対応を依頼いたします。併せて、被害防止に向けた侵入防止柵設置等についてもご相談ください。

福島県狩猟免許試験のお知らせ

野生鳥獣を許可無く捕まえることは法に違反します。狩猟免許を取得し、狩猟者登録及び捕獲許可が必要となりますので、注意しましょう(猟銃を使う場合は、別に銃の所持許可が必要です)。狩猟者になるためには、福島県が実施する「狩猟免許試験」に合格しなければなりません。

申請受付期間	試験日時	試験会場	種別
6月8日(月)～7月10日(金)	8月8日(土)	アピオスペース (会津若松市インター西90)	全種 (網猟、わな猟、 第一種銃猟、 第二種銃猟)
7月6日(月)～8月7日(金)	9月5日(土)	富岡町文化交流センター学びの森 (双葉郡富岡町大字本岡字王塚 622-1)	
8月3日(月)～9月4日(金)	10月4日(日)	郡山市労働福祉会館 (郡山市虎丸町7-7)	

※受験を希望される方は、県北地方振興局県民生活課(024-521-2709)にお問い合わせください。

ハンドボール選手として

大会にたくさん出て活躍したい

川俣小学校6年 神野 亜瑚

わたしの夢は、ハンドボール選手になって、キーパーとしてたくさんの試合に出場し活躍することです。私がハンドボールを始めたのは、小学1年生の終わり、父がハンドボール経験者ということもあり、兄と一緒にスポーツ少年団にハンドボールを見に行っ

た際に、とても楽しそうだったのですぐに始めました。何度かポジションを変更しながら、現在は、「最後の砦」であるゴールキーパーとしてプレーしています。私の家では兄と弟もハンドボールをやっているため、練習日である水曜日と金曜日以外にも3人で

練習することがあります。全員、ポジションがキーパーなので交代でキーパーをしながら練習しています。さらに上達するために、コーチや先輩のアドバイスを聞いたらすぐに実践したり自分でさらに工夫するなど、これからも練習に励みたいと思います。

「憩いの森大柴」代表の藤原美貴雄さんの植樹祭に今年も参加してきました。3年前にも「日本さくらの会」より100本の苗木をいただき、地域のみなさんの協力により植えられました。今年もさらにその範囲を広げ、大柴に100本の大山桜を植樹しました。藤原さんは、約10年前に春の里山に咲く花木に魅力を感じてから自分の山を「憩いの森」にしようと、仕事の合間を利用して30種類を超える桜やレンギョウ、ヤマツツジやハナカイドウなど多種多様な花木の花を咲かせています。山中には遊歩道が整備され、東屋や展望台、休憩所、ブランコといった遊具もあります。山頂は展望も素晴らしく、将来、桜の名所として人気スポットになるのが今から楽しみです。

町長のひとこと vol.62

